盛京時報
綜合版
光緒卅二年（明治卅九年）創刊
盛京時報社 奉天

若素 去病延年

論說

國民身分証明（慕）

各機關。各大會社。對於所屬職員。多發給一種手牒式的身分證明書。上面詳載着個人的姓名。年齡。籍貫。住所。職業。並附有本人的照像。把牠永遠帶在身邊。遇有出張。旅行。臨時檢查。特別通行及入場。銀行郵局取款。非常時購買火車票等等場合時。提出來作證明。便可以免去多少麻煩。得到多少便利。即使不幸在中途發生急病或意外。有牠在身傍。也足以代替說話。不致使救護的人們無所措手。身分證明書的好處是這樣。但是除去官公吏和會社員以外。一般人民是享受不着這種好處的。所以一般善良人民。為明確他的身家。保障他的清白起見。常常有要望官家發給身分證明書的呼聲。向為民喉舌的輿論界中。不時吹送而來。

我們滿洲。民族過於複雜。這是不能諱言的。民族所以複雜的原因。是為了地大物博。土著民過於稀少。而四周國境。又與多數不同的民族而且人口過剩的國家相毗連。所以從三四百年前。直到現在。始終是從國外向國內大量來移着民。就中尤以華北直魯兩省的為最多。每年統計。都有很大的數字。還有一種臨時移民。也是直魯兩省的民佔大多數。春來秋去。或是秋來春去。或是三年一歸。五年兩歸。到滿洲來開荒。種地。作勞工。經營商業。赤手而來。飽載而去。故此我們滿洲的商業。十九操諸華北臨時移民之手。偏僻地方的農業。也是由華北移民來經營。由於這種移民和臨時移民的往還交錯。來去頻繁。關於金錢和食糧的漏卮。且不去說。最容易把不良分子。夾帶混入。威脅善良的土著民。不信請調查各地方所弋獲的胡匪竊盜。十有九是直魯口音。十有九是住所不明。我們如果要能做到由官家發給身分証明書制度。由鄰保來作保証。對於此種移民和臨時移民中的不良分子。自易取締。尤其關於生活必需品的配給。最好按照有身分證明書的善良人民。充分供給。使他足以維持生活。專心發展他各人的事業。至於沒有身分証明書的不良分子或是到滿洲來吸收金錢的臨時移民。自然不再使他們分我們有用的食糧。消耗我們有用的生活必需品了。

不過這件事情。說來很容易。實行去很困難。因為國內人口。連年激增。對於調查上。極不容易公平準確。倘若調查人員中有一兩個疏忽怠慢或是受人利用情託時。把善良人民認作了不良分子。不發給他身分證明書。或是把不良分子認作了善良人民。誤將身分証明書發給了他。從此便要生出事端。遺害於無窮。寃屈了善良人民。自然要動搖人心。便宜了不良分子。何異於為虎附翼。看來這種事情。人民雖有這種呼聲。而官家迄未着手去施行的原因。大約是對於這一層。有慎重考慮的必要吧？

現在在邊境僻地和開拓地帶的住民。差不多都有官家發給他們的居住証明書。這種居住証明書。便無異於人民的身分証明書。去年施行國勢調查。大可以作為發給國民身分証明的張本。要施行並不困難。不過我們滿洲。目下正在大量開發產業。因為國內勞力不足。必須用國外的勞工來補充。那末對於國民身分証明書的發給辦法。因勞工關係。更有慎重考慮的必要了。

轟炸重慶成都西昌

粉碎各地飛機場收效至鉅

【○○基地三十一日電】海軍航空部隊之精銳、於快晴之三十一日、舉其主力、對敵首都重慶、實施第三十次空襲、並襲擊成都及西昌、與○○陸軍航空部隊之○○攻擊相依、乃獲莫大之戰果、是日柴田、尾崎、金子、丸山、佐久間、井上、內宮、壹岐、石松、森田、南本、各部隊長所率之爆擊機部隊、與佐藤部隊長以下、所指揮之戰鬪機隊、結成一大編隊、由基地出發、先以戰鬪機主力之一隊、於午後一時三十分、突入成都上空、急襲成都市內、及双流、太平寺、鳳凰山、新津溫江等各飛行場、冒猛烈高射砲之彈幕、施行果敢之低空攻擊、對其格納庫、戰鬪指揮所、修理工場、及其他等、予以痛烈掃射、各處遂即發生火災、一方爆擊機隊、在成都周圍地帶對敵所隱蔽之彈藥庫、燃料庫、材料庫等、均予以集中巨彈、直擊燃料庫、黑煙昇騰、殆達二千米之高、更有一隊於午後二時抵重慶上空、先於城內及揚子江下流江岸之碼頭施設、加以爆擊、並炸沈滿載物資之江上敵船舶數隻、其外對於發電所等、亦投下巨彈、於此數處乃發生火災矣、又向西康省之西昌施行初次空襲之一隊、於午後三時半以堂堂之編隊、突入該市上空、轟炸軍用建築物、因此又有七、八處發起大火災、各隊乃收莫大之戰果、全機悠悠歸還矣、而此次受海軍空隊初襲之西昌、為蔣政權遷都之候補地也、

蘭州·天水·南鄭亦遭痛炸

【南京卅一日電】中國派遣軍報道部三十一日午後六時三十分發表、陸軍航空部隊、於八月三十一日乃與海軍部隊互相呼應、空襲敵軍腹地、將重慶、蘭州、天水、南鄭等各地並其周邊地區之飛行場施設及軍事諸設備、加以爆炸後、全機無事歸還云、

【○○基地三十一日電】陸鷲之精銳北島、滿井、涯美、兒玉、柴田、大浦、草苅、岩橋之諸部隊於卅一日將敵軍空軍基地蘭州加以猛烈爆擊、冒地上砲火而向東西南飛行場內之主要軍事施設加以大爆擊將之完全覆滅矣、又有瀨戶、豬代、森、覇口之各部隊、空襲甘肅省南部之要衝天水、炸碎飛行場內之諸施設、更有高紳部隊攻擊陝西省南部飛行場、凱歌高唱全機無事歸還基地云、

四川要衝梁山

軍事設施全被炸毀

【○○基地三十一日電】陸鷲精銳、遠藤、龜山、笠原、等部隊、於三十一日、利用絕好之爆擊機、由基地出發、猛擊四川省之梁山、對其市街西北偶之飛行場、及各軍事施設、相繼浴以巨彈擴大戰果、全機悠然歸還矣、

【又電】昨日裏得優良之天氣、於午後一時甫過、日本陸軍荒鷲○隊○驟急襲四川之敵重要據點梁山、收莫大之戰果、即為日軍遠藤、龜山、笠原、等陸鷲精銳部隊、趁良好之天氣、利用絕好之爆擊機、突然由○○基地進發、翔破四川之峻險、瞬間突入敵重要據點梁山上空、對其市街、西北部之飛行場、及格納庫、倉庫、本庫、及工場等各軍事施設、相繼浴以巨彈、遂成的確之爆擊並發生大火災、煙達雲霄頗呈壯觀、彼時當地之爆擊與歸還、之海荒鷲群、沛展銀翼、痛擊四川之殘存地帶後於是全機悠然歸還矣、

雲陽萬縣亦被急襲

【上海三十日電】日海鷲之猛爆重慶、入本年已至數十回、其向敵都投下之軍事施設百發百中巨彈如雨、或起火、或爆破、已使其變為殘骸之模樣矣、據一日路透社重慶電、三十、三十一日、實行相踵接之日軍爆炸狀況、報道如左、惹人注目、曾因內地之天候之良、而暫止之日本空軍、又開始猛襲、三十日約○○機之大編隊、襲四川省各地、亦亘數次襲重慶、重慶市民、經六時間以上、匿於防空壕內、而路透支局附近、建築物之窗戶完全爆破、據重慶當局發表、於三十日之爆擊、增加○○機以上、分○○回、向四川省襲擊、第一回雲陽、第二回達縣、第三回至第○回飛到重慶二隊往萬縣、最後又往重慶、此次爆擊死傷者不明、而在重慶揚子江南岸地區死傷甚多但第三國人死傷皆無云、

新稅法釋義（2）

△增稅及物價

個政府放出之時局資金一旦增大、則於民間浮動之購買亦必增大、此殆為物價騰貴之根源、而吸收此弊之貯蓄獎勵工作、於滿洲國、期待十分之效果尚難、即證券之普及、亦是極困難之現狀、故須由強制貯蓄或增稅兩者中選出一法不可、以強制貯蓄實際易生反而之效果、故增稅實為唯一之方策、

增稅以於消費者方面無有選擇物價提高之餘地、對于背叛低物價政策之議論、增稅且撲除吸收國民餘剩購買力外科以增稅為低物價政策遂行之根本對策、由于增稅提高之物價、須按普通物價程度加以斟酌、摸今其形勢為大衆課稅、而一般生活必需品如、遊興飲食或婚酒等、亦以其為國民購買力之餘剩部分集注之奢侈品、在消費方面、課以重稅、此際於部分或提高價格之一部但亦只限于此部分、故目下全面停止價格之提高、於一般物價井無影響、由是顯之吸收剩餘購買力之通消費、抑為一對於低物價政策之大好影響、但實行增稅時、仍須具有十分之心得、蓋向來課稅之部分、如一再重課、而向無課程之部分、或覺一時放任、頗易使國民之租稅負擔陷于不均衡、反易感受惡影響、故對于調整、國民負擔之均衡稱之為租稅徵收技術上之金科玉律亦無不可、

△增稅及擔稅力

對于滿洲國國民擔稅率、以康德六年度之國民所得調查為基礎觀之、國稅地方稅合算為一一%、日本為二〇%、歐美諸國則在三〇%以上、由此足見滿洲國之擔稅率極低、國內之民度尚低、租稅制度并未發達也、如增國民所得諸完全等以視、則較世界一等國、或不免發生輕率之誹語、如推算其後國民所得之增加等、可以去年度國民所得相同之比率算出時、大抵可達三億圓程度之擔稅能力、亦即其三分之一之二億圓程度之增稅、按政府之見解以為決非過重之担負也、故此種算定實行增稅、始終須以完備之租稅體系及正確之國民所得調查為基礎、政府對于此點、亦當以基礎之工作加以努力、

△本稅之意義

特別賣錢稅云者、以日本流言之即特別賣上稅之謂、本稅以當初法案審議時、大抵擬為特別賣上稅、然以『賣上』之字義頗似滿系國民之『販賣』且被適用、因特別賣上稅或有以特別販賣稅即特別物品抽取稅之意而被誤解之虞、故解釋日本語之賣上之意義以滿語之『賣錢』為最宜、因決定稱為特別賣錢稅、八月二十五日公布、九月一日施行之特別賣錢稅按稅目言之殆為新設、但其實體不外以康德六年十二月實施之遊興飲食稅及地方稅法為基準、而與縣市賦課之觀覽捐（入場稅）合併、對于稅率及課稅之客體即課稅之對象、稍為擴大者也、倘即應日本之稅制言之、亦即遊興飲食稅及入場稅之併合稅之謂也、

△本稅創設趣旨

特別賣錢稅所以被視為此次增稅對象之一者、蓋形成本稅主體之舊遊興飲食稅、制定以後顯示收稅之狀況、觀康德七年度之豫算、雖未超過所預想者、但算上五百十二萬圓之遊興飲食稅其實績不僅達到四成之課稅率并突破豫算額甚巨竟超一千萬圓之鉅、顯然此方面之剩餘消費如何旺盛也、至本年度之豫算遊興飲食稅竟一躍算出一千五百七十萬圓、課稅率竟提出至百分之五十可見遊興飲食方面之納稅能力、殆極良好、

所以吸收地方稅之觀覽捐加於國稅、而提高稅率者、不外統一所謂入場稅之徵收使為國稅、以資實待國庫之增收、特別賣錢稅本年度增收分量約為四百四十餘萬圓、與本年度遊興飲食稅之豫算合計之、不下二千十一萬圓之收稅實為租稅收入有力之稅源也、又本稅之創設、又能以增加收稅額為目的、此外對于遊興飲食及娛樂各方面集中之剩餘購買力亦即應時局權力規制當然此亦為一道德之意圖也、

△本稅之要點

本稅法之制定與舊遊興飲食稅之課稅方法相異之處、不外下列四項

一、改舊遊興飲食稅之直接課稅形態為間接課稅形態、

二、實行免稅點之二重規定、

三、對于舊遊興飲食稅廢止地方徵收之附加捐制度、而行地方與稅制度、

蓋以第一之課稅形態之改組、關于舊稅法、遊興飲食店經營者遂成徵稅義務者、向來大抵遊興飲食顧客為納稅義務者、按新稅法則為場所經營者為納稅義務者矣、一般消費者經場所之經營者而間接納稅金、結果顧客方面雖無多大變更、但對于場所之經營業不納特別賣錢稅於稅捐局時則素以稅金之領領處分者、爾後當以漏稅處罰、處罰為漏稅額之一倍以上十倍以下之罰金處分、與以前相同、此外如經營者遲納本稅時、則非擔負遲納處分費、督促手數料及遲納金等不可至第二之免稅點之二重設定、當詳見於後陳述稅關係之項、但遊興飲食店乃至旅館、對于無論日滿系或其他外國人、須一樣看待以向來之經驗、甚不公平、故決定按民族別分免稅點為二滿系者及日系及其他外國系種、第三之地方稅附加捐之制度、益以地方稅之財源大多偏在、故總體反而貧乏、故今即應地方之實情、鑑于不克確保國民負擔之均衡、而謀以彈力性之讓稅分與稅制度調整地方財政及國民負擔、

隔絕敵輸送物資

重慶經濟益窘

日華南派遣軍報道部長談

【廣東三十一日電】日華南軍於七月敵地隔絕之際明發表以來、更強化鐵壁對敵封鎖陣、其成果三十一日發表如左華南派遣軍報道部長談話、

△華南軍報道部長談 華南軍之於本月作戰與海軍協力並強化從前之對敵封鎖陣其成果尤為顯著即在華南方面之敵地物質缺乏之態漸深刻化、因此招超物價

日軍進擊阜平

敗敵四萬徘徊於包圍圈內

赤匪麕集第三分區

【北部太行山脈○○一日電】日軍曾於二十四日敢行晉察冀邊區肅正第二次作戰、對於蟠踞冀西之共產軍、將其第二、三、四各軍分區一舉覆滅、迄今其存者僅有以阜平為中心之第三軍分區耳即為急於逃避日軍銳鋒之揚成武第一郭天明第二、陳正聰第四等麾下之敗殘軍、竟蝟集於此唯一之安全地帶、其區內敵之總數約有四萬、因為徘徊於鐵桶之包圍圈內、倍受束縛、此等敵軍、欲趁一擧殲滅機會之日軍精銳津田、水上、新美山崎、稻垣、川原、大江、大森、尾尻諸部隊、由東方、有人見部隊、由北方、有冰野○○兩部隊、由南方○○地點、定於二十九日深更、一齊開始行動、目下各部隊保持緊密之連繫、將潛隱於重疊北部太行山脈溪谷中之敵大小部隊、隨處捕捉、並予以擊破、更向赤色晉察冀邊區之心臟部阜平地區、蒞進中、而陷於措手無策之敵四萬運命、已危於旦夕矣、

攻入唐縣附近

冀西共匪殲滅在即

【某基地三十一日電】日軍精銳各部隊、擊滅冀西第一分區後、即向敵第三分區轉其銳鋒、二十九日夜半以來、續行猛擊中、即為由南管頭（滿城西北十五公里）西進之水上、山崎、稻垣、川原、各精銳部隊、三十一日晚、進至西北西二十三公里之線、又二十九日由某地進發之諸部隊、陸續南進、三十日晚、進至唐縣附近、均衝破北部太行山脈之峻嶮、直逼某地、猛進擊中、

日潰滅新七師

第三戰區赫赫戰果

【上海卅一日電】因最近之日美國交調整交涉、而狼狽之重慶側、頻行誇大宣傳並宣傳為全面的總反抗之時期、而二十五日以來第三戰區方面之戰況如左、

一、二十五日來之第三戰區之敵反抗、因日軍反擊、蒙大損害、二十八日以降戰線、完全平穩、

二、我能樂、中河、三架、籌原各部隊、由二十八日至三十日不斷急追新七師、將敵潰滅同時、並將敵碉堡陣地戰軍倉庫等、悉數毀壞、收穫莫大之戰果、繼續向某某方面作戰中、

三、截至三十一日止、日軍所得之戰果如左、敵棄屍七七八、俘虜一〇六、鹵獲兵器迫擊砲彈一二三、重機一、輕機一四、小槍一三〇、小槍彈二五九〇、手榴彈六二、

蘇聯炸伊無防備都市

【安格拉一日電】據伊朗通信德黑蘭消息云、蘇聯機、對於伊朗無防備都市、繼續無差別的猛爆、已有數千死傷者云、

衛立煌被罷免

【太原三十一日電】據太原確報云、第十一戰區司令衛立煌、因前在中原會戰時其抱徹底的慘敗之責、故於七月末而免職矣、近已判明馮玉祥代理司令長官云、

日伊藤少將轉補軍令次長

【東京一日電】充上海某要職之伊藤整一少將、今已轉補為軍令部次長、已於一日、由海軍省公表其意云、

日駐泰大使已由空路赴任

【東京專電】泰國駐在初代大使坪上貞二氏一日午前六時三十五分乘由羽田發之飛行機經由台北、向盤谷之空路赴任矣、

駐泰美使歸國

【盤谷卅一日電】駐泰美國公使許克爾氏、三十日午後、自盤谷出發、搭國際列車經新嘉坡而就歸國之途、

末次大將辭退政治職務

【東京電】末次信正大將已決計暫行脫離政治之場、凝視時局之動靜、因以該大將為主宰之東研同志會遂告解散、而該氏並決定辭退翼贊會中央協力會議長已於一日向近衛首相提出辭表云、

蒙政府成立二週紀念

舉行盛大式典

德王堅持防共協和之誓

【張家口一日電】蒙古政府、以九月一日、適値成立第二周年、首都張家口等處七百萬民衆、展開紀念日慶祝諸行事、昂揚新政權下強力之團結、昭和十二年八月二十三日、日軍甫入張家口城以後、成立察南、晉北、蒙古三自治政府、更於成紀七三四年（昭和十四年）九月一日、統合強化、成立蒙古聯合自治政府、自是以來、兩易星霜、於茲、逢建設第三年之發足、是日、首都張家口、於日本神社前、舉行政府成立二周年紀念式典、繼對中國事變戰沒勇士及蒙古聯建殉職之英靈、有所默禱、既終、表彰政府模範官吏、更續而舉行現地市縣民代表主催之國民大會、式典告終後、會場立即展開執旗遊行、全市充滿慶祝之一色、是日、政府主席德王、發表感想、披瀝官民一體、以日蒙如一邁進於蒙疆建設云、

德王感想 我蒙古以大東亞共榮圈之一環、為完滿現實世界的重大時局、確立東洋恆久和平計、由於居民翕然之要望、在四年前之九月、即以覺醒晉北蒙古新政權、更統合施行、於成紀七三四年九月一日、成立本政府、自是以來星霜兩易、茲已屆政府成立二周年紀念日矣、澎湃全土、躍動建設之熱誠、往昔昇騰、實與七百萬居民所俱感最欣快者也、而治從治安內政、經濟、交通、文化諸般體制、四誠、已値重要、有果、不外日本皇軍深厚庇護與為完成新秩序建設官民一體努力、始克達成者也、蓋無論如何事態、不努力則不得幸福、從而本二周年記念日、不僅為吾人決意向世紀發展階段躍進之決意之日、且今世界大勢激流、不知所止、吾等依據歷史之必然與天理之所至、東洋民族冀望之大東亞新秩序建設、斷乎完成、瞭如觀火、今日除慣祝外、且堅持防共協和之誓、官民一致日蒙如一、決然向第三周年建設邁進也、

日軍堂堂入嶺西

經濟警察斷行增員

着手七·二五物價違反取締

治安部警務司、於康德六年九月、應付時局之必需、創設經濟警察機構、爾來經二年間、數次斷行增員而逐次整備機構、此等精銳、與全國的配置而有強力組織之特務及刑事警察緊密連絡之下、晴睜互眼、專心於紊亂統制之非國民行為之檢舉摘發、爾後又隨同物資物價諸統制之高度化、逐行經濟警察之取締、於是對象及範圍完全趨於復雜化之一途、且各事犯具有惡質巧妙化之傾向、故以從來之陣容終難期取締之徹底、故政府擬將經濟警察陣容大事斷行增設、而先第一着手者規定本年度增員二百五十名之精銳經濟警察官、配屬於全國主要都市以期七、二五物價停止發動後之低物價政策遂行、按當局所預定之經濟警察陣容強化所需人員為十數百名、故待此等陣容整備之際、潛於法網下暗躍者之斷根、頗為各方面期待云、

新設鷄寧縣

政府因密山縣哈達河村及曲河村以西所謂鷄西地區、為我國首屈一指之煤田、是以將來此地域將告顯著之發展、且與密山縣公署、地理懸隔、諸般行政滲透、俱有巨大妨碍、是以分離密山縣之鷄寧街、滴道村、黃泥村哈達岡村、新平村、哈達河村及平陽鎮村並曲河村一部決定新設置鷄寧縣、經國內諸般手續、以九月一日勅令公布、即日實施、而鷄寧縣初任縣長、已任命前開拓總局理事官久保田豐氏云、

德意準備攻土？

向國境陸續遣軍

【紐約三十一日電】據當地所聞莫斯科廣播謂、德軍會沿土耳其國境、駐軍四師、保加利亞軍、亦屯駐十六團、意軍亦於近達達尼爾斯海峽島北部敘利亞領達索島續海上輸送、關於此種事實一般多以為樞軸軍將欲攻入土耳其之準備云、

羅氏演說內容

豫想於勞動節

【華盛頓三十日電】羅斯福大總統、於九月一日美國勞動祭當日、所為之廣播演說、殊為各方面所注目、其演說係羅斯福大總統呼應全美國國民企謀強化其臨戰體制者、誠屬昭然若揭、據測其內容大體如次

一、以勞資協調維持國防出產力至最大限度、不受若何之妨害、建造國防器材非僅防衛美國、且可加強對抗侵略者而抗戰之諸國防衛所必要不可缺者、

二、美國之國防以此次之勞動祭、較諸此前任何之勞動祭均臨之以更為慎重嚴肅之態度焉

貿易連絡會議

下旬在日舉開

企畫院對應輸商議決定之本年度臨戰物動計畫、行從來按暫定計畫實施本年度對滿華貿易計畫仍再建而立、而定自九月二十四日至同三十日（日曜除外）一週六日間、於日滿華關係當局出席下、開日滿華貿易連絡協議會、前半之四日間、為關係官廳之協議會、對臨時貿易計畫具體的實施之調整料的再檢討、貿易統制機構之改變強化、輸出入手續之簡易化、輸送實施計畫、日滿華國際收支調整等當面重要問題、審議決定、後半之二日間、於協議會將決定之各般施設、對民間側詳細說明、並對計畫實施時之官民一致協力方策無隔意交換意見云、

非軍編入美遠東軍

【馬尼剌三十一日電】烏加隊美遠東軍總司令官三十日發表任命薩扎爾大將、為該軍參謀課長、及麾下幕僚自一日起實施菲島陸軍編入美遠東軍、此項任命乃其基礎工作、故新應徵之菲島壯丁約二萬五千人、已派英國士官約百五十名、正式接收八月十五日菲島空軍已編入美極東軍、全菲島軍之改編已告完成、極力使美菲一體充實國防云、

澄田中將榮轉要職

現已由安歸國

抵福岡談日安親善進展

【福岡一日電】此次榮授某職之安南機關長澄田賚四郎中將一日午後零時十六分、乘日航日泰線「夕風」號歸還福岡、去年十月赴任以來、滿十一個月、當當踏上日本內地第一步、去年九月、日軍和平進駐安南以來至此次南部再進駐之間、由援蔣經路之完全封閉、援助物資禁絕撤出泰安間國境紛爭調停並國境劃定、活躍締結歷史的日安共同防衛協定等、在毅然態度之中推進帝國大方針、果盡大任、偉無遺憾、中將於是日偕日笠中佐、橫山、菅谷兩小佐、矢部大尉等、降於爽涼之雁巢飛行場、而該中將發表歸還要內地第一聲如次、

帝國曩所念願之日安共同防衛協定、漸告完成是以本人任務亦終、完全離任、回顧本人在安南一年間所見挨處英美勞力間敵性殊甚之安南、雖數回曲折、但結局終於理解日本理想、遂告協定成立之運、換言之、以同盟之形式、在極短時間內、成立如斯親善協定者、誠為國力進展之表現也、不外政府以下國民一致努力之所致、於茲、基礎工作告終、今後更須努力工作不已、

該中將於福岡飛行場小憩之後午後一時自空路赴東京

澄田中將離任

安南官民惋惜

【河內三十一日電】澄田中將客年十月、繼西原少將之後、以第二任越南監視委員長、從事調停泰越紛爭監視援蔣物資、共同防衛協定等、已遺有莫大功績、刻因轉任某要職、已定於三十一日遵陸路由河內出發、而行歸還、以是三十日當地新聞均登載澄田中將對於法官憲及一般法人、以申謝在任中之厚誼、而致離任之辭、故在公認特派大使決定前、均對該中將之離任不勝惋惜

德炸英本土

【柏林三十一日電】德軍司令部發表

一、三十日已占領維堡之芬蘭軍、更擴大戰果、[illegible]而與向列寧格勒之方向進擊中、

一、德空軍、三十日夜對英本土東海岸之各港灣施設及英本土各地飛行場、加以轟炸、

一、德海軍、三十日在荷蘭海岸海上、依高射砲火、擊墜英機八架、

記者大會代表由基隆歸國

大西團長發表談話

【基隆一日電】於廣東舉開之東亞記者大會已於八月十日終了、滿洲國記者團一行、仍繼續作華南方面之視察、已於歸滿途上之十九日抵台北至西部台灣各地、宣傳講演滿洲事情而度多忙之日程、乘八月三十一日自基隆發之福建丸、經由上海歸滿、團長大西秀治氏談話如左、

余得參列此次大會、親身與國民政府主席汪精衛氏以下、林宣傳部長等中國要人會見、交換意見、並詳細申陳滿洲國之實情、實以有意之大會、此大會所獲得諸有形無形、收獲實為深幸、尤為快者、即為曾於抗日本據廣東之大會中、亘數回唱滿洲國國歌、並有公式吹奏、無論會場、廣東市以及中山縣均揭揚滿洲國旗及日華兩國旗、汪主席以下諸中國要人、亦衷心賞讚滿洲國之飛躍發展實甚感激者

今日二大張

能造就天然美
肌的美白顏料

麗王洗臉雪花膏是活性膠質硫王（超微粒子硫王）和其他特殊的皮膚榮養劑 巧妙地配合製成的高級化學美白顏料。他的眞價已經得到了曾經賞用過人們的絕口稱賛但請試一試就可以明白牠的眞價了。

頂有功効的使用法

麗王是拿水溶解雪花膏起泡的時候 能發出一種含有種々作用之浸潤性的漂白氣體。所以若單把雪花膏傅上肌膚 也是沒有多大功効的。

這種特殊作用是別種美容顏料所不能有的 能以極少分量而收到極大功効。請先理解這一点而使用 自然可以收得意外的功効！

★使用麗王的時候 必請用微溫的燒水。那么雖是少量的雪花膏 也可以叫他發生多數的水泡 而收到極大的功効 並且最為經濟！

東京市神田區小川町四丁目
本舖 株式會社 レオン商會

麗王洗臉雪花膏
レオン洗顏クリーム

赤軍自加列里亞撤退
顯示列寧格勒危機益迫切

【倫敦三十一日電】據美利日報斯得哥爾摩電謂斯達林議長三十一日對于瓦拉希羅夫北部方面軍司令官、曾令赤軍自加列里亞地峽撤退、由此足見列寧格勒之危機愈益緊迫矣、

德於北部地區 擊墜蘇機百架

【伯林三十一日電】綜合海通信所報道德蘇戰況如左、
一、某輔南方地區之赤軍、卅一日擬以多數舟艇、由特聶普爾河渡河、對西岸攻擊、德軍對之集中射擊殆已擊滅、
一、德軍於三十日、擊破由東部戰線中央地區反擊而來之蘇聯戰車三十輛、得赤軍俘虜二千百七十名鹵獲武器多數、又在北部地區、赤軍最近屢屢反擊、三十日、得軍以砲火破壞蘇聯砲艦三隻、快速艇一隻、大型、小型商船各一隻、
一、德空軍在東部戰線北部地區於三十一日擊墜蘇聯機百架、更對納瓦河及拉多加湖之中間地區爆擊、在芬蘭灣、擊沈蘇聯砲艦二隻、又在中央擊墜蘇聯機四十三架、東在南部地區、德空軍對敖得薩水域敵商船攻擊、

以全力完遂聖戰 蘇聯共產黨機關報之吹噓

【莫斯科三十一日電】蘇聯共產黨機關報普羅達三十一日曾載題爲『歐戰二年』之論說一則、大抵論與德國開戰之顛末及由德國之脅威救出烏克蘭白俄羅斯之經緯等、大致如左、德蘇戰蓋具有德國世界制霸戰主要道路之性格、赤軍已以德軍自於歐州大陸開戰以來爲强之敵登場、蘇聯無論第五部隊及敗戰主義者、國民之反德氣勢已達於極點祖國防衛之聖戰、今已進展至國民抗戰亦即游擊戰破壞戰以德蘇二月之經過已可觀雷擊戰之失敗對于希特勒帝國主義之野心一一使之粉碎伊蘭即爲一實例、反德戰線業已結成、斯拉夫民族國家之共同戰鬪、縱然分裂尤可與援我之英美聯合也、至反德聯合之人物兩資源、較德國及其屬國者殆極强大、故結果必形成德國之戰力弱化及聯合軍增大之傾向、目下敵仍實行頑強之戰爭、故吾等務必奮鬥、以傳德軍逐漸表失戰意云、

芬軍攻入奇貝那巴

【赫爾辛啓卅一日電】芬軍司令部三十日發表、芬軍於進保克西河後即繼續向該地一帶之水路進擊、三十日已占領貝列給西、尼列斯貝列斯貝爾比、黑內基防禦陣地、故保克西河兩岸一帶之蘇聯軍、已見動搖、該河周圍之敵軍已被包圍、同時芬軍又深入加列里亞地峽中心部三十日更攻入奇貝那巴云、

芬軍佔領維堡

【赫爾辛基三十日發表】芬蘭軍當局、三十日發表、芬蘭軍已佔領芬蘭灣岸要衝維堡

蘇擊墜德機百二十五架

【莫斯科三十一日電】蘇聯情報局三十一日發表──
一、三十一日赤軍仍於全戰線繼續與敵交戰、
一、空軍則在擊敵裝甲部隊、步兵、砲兵部隊等於敵飛行場擊破飛機多數、
一、復以二十九日之空中戰及爆擊地面、擊墜或破壞敵機百二十五架、赤軍亦損失二十四架、

芬單獨與蘇講和說 全屬無稽芬已正式否認

【倫敦三十一日電】當過般來盛傳蘇聯、芬蘭之單獨和平說之際、芬蘭報導據又復報道芬蘭近將開始與蘇聯單獨和平交涉、予當地以一大衝動、即據赫爾辛基情報稱、確據報所論如左、關於芬蘭軍之作戰、近將能以由去年割讓與蘇聯之地域、驅逐赤軍、終結因而當地消息方面以爲芬蘭、雖謀以奪回包爾克、求離脫此次對蘇戰之道、然德國對此與以同意否、尚屬疑問、又三十一日斯達林報之赫爾辛基電稱、芬蘭政府、否認該和平說、爲無根據者云、

德宣傳相赴意 參加國際電影賽會

【貝諾甲三十一日電】戈貝爾德國宣傳相此次應巴威里意大利宣傳相之招請出席國際電影賽會、而於三十一日由空路抵該地、於當日午後、出席賽會、觀賞各國競映電影、氏能於此戰爭長期化形勢之中、尤能綽綽餘裕觀賞此電影賽會、頗爲一般人氏歡迎、此競賽之電影之超特傑出者、當推德國之『祖國歸還』及日本出品之『意氣衝天』云、

希墨會談內容 意大利之觀測

【羅馬三十日電】希特勒、莫索里尼兩巨頭之會談、以時機正其時機、殊堪注目、據當地消息方面情報、觀測兩巨頭會談之內容如次、
一、關於今冬作戰作全面的協議樞根基於羅斯福、邱吉爾會談之結果、美國對遠東及近東方面將展開强力之外交攻勢、按照對英戰爭遂行方針、關此交換意見、
一、關於對蘇作戰交換意見、豫想對蘇作戰結局必至冬季、對東部戰線活躍之將士、需供給大批的防寒具、同時因英蘇進駐伊蘭之事態、協議對策、
一、東部作戰完了之際、德國即反刀戰行英本土上陸否、殊有興味、由德國之公明、蘭於戰爭發展及繼續式聲交換意見之發表之點觀之希總統非急圖勝利者有以充分餘裕、以最確實之方法、使英本土屈伏之意向、例如對抗戰爭延至明年、亦有大陸新建設、對抗英國大陸封鎖之決意、一方因戰爭之長期化、有釀成和平氣運之勢、樞軸側果英國非無條件休戰請求時 絕對排擊中途和平、
一、意大利側、向東部戰線更增派兵力且爲維持占領地區治安、積極的協力、同時爲德國勞働力之不足更供給勞働者、

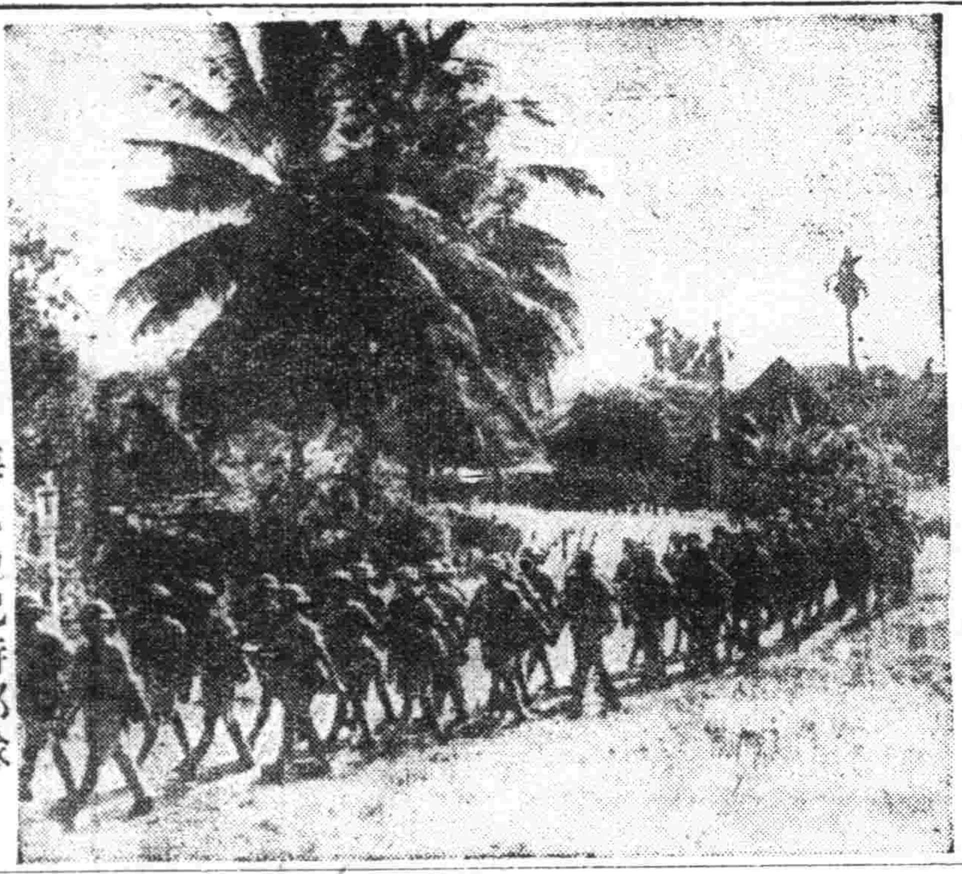

由南非沂往馬來之海狄拉巴特部隊

突入東部戰線赤軍某據點之德機關銃部隊

八月下半月大事記

▲十六日△國民政府備戰時之新体制、已將行政院改組爲十部各部長亦有異動、
▲十七日△松田奉天省次長、轉任爲日本東京企劃院第五部長、
▲十八日△丹麥正式承認國民政府、
▲二十日△皆川豐治氏、繼任奉天省次長、
▲二十二日△伊蘭勢態迫切、派大軍十二萬待機國境
▲二十三日△水豐發電所工事告竣、本日向鞍山開始送電、
▲二十四日△小平權一氏任參議府參議、
▲二十六日△松島鑑氏、繼任興農社理事長、
▲二十七日△丹麥國正式承認我國
▲二十八日△平田最高檢廳次長、任日本大審院檢事
▲三十日△日海驚大學空襲重慶、將行政院轟炸起火
▲三十一日△順應時局重要查務、興農部機構改革技術諸部門、

達哥爾決向美提供 西非海軍基地 以防備德軍使用達加爾港

【紐約一日電】據法屬赤道非洲布拉薩維爾確息、紐約每日新聞報特派員、在該地單獨會見達哥爾將軍、席上、達哥爾將軍言明、爲使德軍使用達迦爾港、陷於無效、本人已對美國政府提言、提供自由法國軍勢力下非洲諸基地、關該將軍復言明如左、余早已無更行秘密此事實之意、余對於美國政府提言、爲防備希特勒、請求使用自由法蘭西麾下主要港灣及海軍基地、英國於客秋不曾對於美國請求長期貸與大西洋基地乎？余此次之提言貸與基地、亦與此相同、爲長期貸與、雅余不要求讓渡驅逐艦以相易也、余對於美國之要求、僅爲美國使用此等基地、妨害德軍進出達迦爾港、使德蘇戰火線上撤退一部德軍耳、使有擬漸次侵入非洲意圖之希特勒計畫、愈趨困難、達迦爾港在德法停戰以前、爲西非洲最强之基地、現在尤爲强大、達迦爾他日如入德軍管理之下、對於美國、殊有危險、爲時已迫、希特勒誓不使用西非洲者、不過資材不足而已、達哥爾將軍、更暗示已由斡旋者、對於美國政府提議使用德亞拉（加梅倫）美齊港（迦奔）保旺諾華（迦奔）等三港後、繼復談稱、美國艦隊、如不行相當廣範圍之戰鬪、不能獲得達哥爾也、

而對於記者質問之、關於太平洋問題、披瀝所信如何？覆答如次、余確信自由法蘭西麾下新迦列德尼亞殖民地及英法共同統治下之新黑布里第斯島、在太平洋上、可果盡重大任務、關文陳述曰、倘美國欲以該諸島爲海軍基地、則可無問題而提供

法義勇軍結成 一周年記念祭

【維西卅一日】法國義勇軍結成一周年記念祭、三十一日正午於維西競技場由裴丹主席出席之下集被占領法國各地代表四十五團體、及亞爾薩勒秋尼斯、莫洛科、敍利亞等海外植民地代表、參集舉行 盛大式典、席上並由裴丹主席宣言法國義勇軍、當改編爲傘蒂斯及法西斯類之純粹政治團體之旨、

美援蘇路線 將有根本變更 專經由伊蘭輸送

【紐約卅一日電】三十一日紐約泰晤士報曾論以伊蘭之屈服、恐美國對於蘇聯之物資輸送路線將有變更之意大抵如左、據輸出業有力者之觀測大抵以爲由於美蘇兩軍進駐伊蘭、故可預想軍需品及其所有向蘇聯輸出之物資之輸送計畫、將有根本之變化、以英蘇聯合軍支配伊蘭諸港灣、故在向蘇聯輸送軍需品上、海參崴地位、恐著減其重要性、目下在太平洋航行中之蘇聯貨物船、多變更航路取新路線、此外並言及蘇聯軍之物資之製造業有力者彼等之存貨不久即當由大西洋岸之港、載於蘇聯船目下太平洋之蘇聯船二十一隻（合計十三萬五千噸以上）中、至少當有一部巡駛大西洋、由紐約、包爾西經開普敦而向波斯灣之布西嘗、其他則由美國西岸通過大西洋直達波斯灣、此兩路線、均較直達海參崴需三倍以上之時日、但實際分配輸送物資於赤軍則顯然時日縮短由波斯灣諸港上岸之物資復經鐵道直接運往裡海、再由裡海、以蘇聯船載至戰線附近之蘇聯港灣、此種推想 大有可能性在、爰則可避由西伯利亞鐵道之長期且不安之輸送矣、紐約船舶業者大都抱有今後在原則上、對於海參崴自當輸送蘇聯極東軍所必需航空機用汽油及其他軍需品等、以供使用之、

蘇軍將入德黑蘭（伊蘭首都）

【安格拉卅一日電】據此間德方外交消息靈通人士所得伊蘭情報、蘇聯軍隊之入德黑蘭城、似極切迫、德黑蘭市民、陸續避難中、

德黑蘭市 佈戒嚴令

【德黑蘭三十日電】伊朗基首相、鑑於伊蘭國內現下不安之情勢、三十日已發表爲德黑蘭市之治安維持及强行防止、公佈戒嚴令等云、成戒嚴令司令官、已任命德黑蘭防衛司令官馬米爾、阿馬馬浩將軍、再政府、同時爲確保德黑蘭市民之食糧供給已講必要之各種措置云、

德黑蘭市 大捕反英蘇分子

【柏林一日電】據安格拉情報、德黑蘭市戒嚴令甫施行後、任命爲戒嚴司令官之亞米爾、亞馬弟將軍、逮捕多數政治家、軍人、而該逮捕之理由、因此等分子、在英蘇兩大使館前展開反英蘇示威運動之故、而德黑蘭已實施熄燈令、政府對於一般市民、命令交出所有武器、

英蘇對伊 停戰條件

【紐約三十一日電】據西穆拉合衆社電可靠之特報謂、關于伊蘭停戰、英蘇側之條件大抵左列四條、
一、伊蘭得保障向蘇聯之軍需品輸送、
一、伊蘭當暫由英蘇軍占據伊蘭軍經由伊蘭南北數地撤退
一、除數名技術家外、德國逐全部德國人於伊蘭境外、
一、英蘇兩國拿重伊蘭之獨立及領土保全、

鼓舞全軍士氣 土總統對參謀總長致禮書

【安格拉三十一日電】英蘇兩軍之侵入伊蘭、土耳其動向、頗爲各方面所注目、當是時也、値新生土耳其國父特約巴爾、亞達秋克前大總統麾下土耳其軍在鐵堡皮那獲得大捷之十八周年紀念日八月三十一日、伊諾紐大總統、對於查克馬克參謀總長、公開致謝禮書謂、對於土耳其軍、寄予深甚信賴之意、以鼓舞全軍士氣、若爲維持和平政府之貫徹努力無效、而至要求土耳其軍遂行義務之事態時余相信土耳其定凌駕過去所示之英雄的精神也、查克馬克參謀總長、力倡對於外敵侵入之準備、已告完成、拍發覆電如左、陸軍爲確保和平並國土安全計、誓盡最後一滴血以完遂義務焉、

法國更迭 駐摩軍司令官

【維西三十一日電】法政府三十一日斷行摩洛哥駐屯軍司令官之更迭、而爲貝爾鳩耶將軍之後任、已任命諾安將軍、同時突尼斯駐屯軍司令官亦更換敎逸將軍、任命德涉西尼將軍矣、

潛水艦艦長之手記

德國海軍大尉 金迭爾 布林

楊占詵譯

序

『潛水艦長的手記』、是德國海軍大尉金迭爾、布林訴說自己數奇的經歷、乃至此次以潛水艦長縱橫活躍於大戰里的事實、看、凌波制浪、屏開硝煙砲火的戰、正和獨踏山嶽峽灣的戰記『那爾維克』、

布林大尉、在著名的斯迦伯爾勞大海戰里、曾率領着德國潛水艦、殲伏敵軍艦隊、擊沈了幾多艦船、這其後、勇名一躍而轟動世界、成爲名艦長、

這書的故事是從他由商船員轉入海軍、以至於做潛水艦長、尤其這次大戰以還洋洋之大西洋驚濤駭浪爲舞臺、襲擊聯合軍的輸送船、使令那些艦隻沈沒、據他報告事實、那擊沈的總數、約六六五八七噸、樹立德國海軍史上的新記錄、作着神出鬼沒的活躍、從這手記看來、可以充分曉得他們在卓越的人的要素上、較重於其組織、其訓練、和其技術、是有着怎樣理由和根據了、而、在這種威力發源的不屈不撓里、盛行發散着人間味、呵、渾然的德國國魂而且躍然如生、手記最終處、描寫着布林艦長和他的部下俱參加海戰而活躍的事實、很耐人尋味、又最初部份我描寫的一九三二年起五年期間的所謂國社黨前德國社會不安和失業狀態、從那里便可以窺知德國今日走向國社黨時代、是必然的方向、願讀者從此中感得『作戰與人』的一種暗示吧、

一九三二年一月末、我考試遠洋航路的船長資格及格了、那時我已經過去一個關頭、和值今後只是自然的閒闊着出息的前路、然而替代出息所來的東西是失業了、在考試官面前退卻腳步的我坐上電車急忙尋找所有的職業、

哈巴克（漢堡美國輪船公司）斯羅曼等輪船公司、以及煤油輪渡船船公司W●A●軍得曼、無論到甚麼地方去全是一樣的事、或者幾無聲有移遺憾而、或者和呢是一把又有甚麼機會的到來等是形式上安慰的話、『以後若是有機會的話務必請閣下………』

雖然我恐怕失掉機會在漢堡沒有動搖、向來我用一些僅乏的儲蓄、仔細的維持着生活、但是、那種生活不久是無繼續的希望、我決心在著作賣稿的方面下手、買一百張原稿紙和一冊翻本的英德辭典、那時我開始翻譯着關於帆船的一種的買帆、古利巴的書、

然而、進行到五十頁的時候生活方面完全日暮窮途了那時候、『漢堡』號時代的水夫長哈利、修特拜耳如同不及親身的樣子來周濟照顧着我、他在此地承辦着叫做『大街得的星』的酒場、

『你常上我這裏來、無論想甚麼吃的喝的你盡量用吧！你是一宗能 當布林 船長的、將來那樣事很快的要兌現了、我是很明白的』他說

使我很感激他的信賴、可是結果我不煩他的好意了、晚上、坐着通急行的火車回到祖國的母親懷裡、那是在微暗的二月的早晨、我到了來布澤了、登上我家的階石的時候、我的內臟鼓動無論如何也抑止不住、闊八年的歸鄉金錢事業皆無的落魄的委靡的歸來不是可以輕易的事、我推着門鈴、媽媽打開窗戶了、『啊、你……』媽媽僅僅說這麼一句話、使我闖進了微暗的門裏去、她這幾年來的頭髮非常的白了、

我走進家中、在工作的屋子裏、無論桌子上和椅子上到處散亂着窯飾用的食物模型、用生樹枝做的火腿蠟乾和灌腸的實樣子、

我覺睏的瞅着媽媽、『是是』媽媽微笑着說、『從前你亂七八糟地弄壞我當的火腿、現在你看、還着假正的火腿呢！』

不一會媽給收拾早飯、飯後我躺在安樂椅子上休息看着報紙、先找職業欄、無情啊、無論有無一個地方求職者倒有二十人、當時奇妙的念頭如同夢魔一般壓制在胸口上、在家裡如果這樣甚麼也不幹游手好閑下去、一天一星期、一年也好……

忽然打起精神了、我也應該有些知己朋友、學校的朋友們、而且有着光裕家庭的少爺、想辦無論何處也可以辦的、應該有甚麼一種事情可做的、人類如有健康的力量不一定就得糟糕他們不分高低上下把人類從這世上封閉着、想不到把活力的身體腐爛起來、

我跳起來、『對了、媽！』我往隔壁的房間去且叫喊着、

以後就開始了長距離競爭由家庭到家庭由事務所到事務所去、然而仍是同樣的結果、當時多少的人們、各自已經在何等的意義上越乎自己本來的軌道作事、他們放棄自身的探求、並且也放棄了自己所欲慣習的職業、他們全成爲卑屈的、反正爲使糊口的職場不失掉、也爲了不顧那憂鬱的失業的波濤吞噬而去擠戰心裏一面只顧牢守着現在從事的職業、

可是、其他多數的人們、和我一樣的失業者彷徨在街頭上、他們沒有目的徬徨着求親告友總是吃着閉門羹、絕望加上絕望、然而尚且爲着一個奇蹟、不可遏止的渴望着所謂事情的一個奇蹟、

奔走就職的第三天、我遇見了欣克爾霍斯、他在學生時代學法律因爲拿不起學費未得完全畢業、不過他決不負輸、以後他開着現在的法律商權所、

『若是認爲不錯你以上這當事務所管理人的我的地方來嗎？』他說着、『不過我是不支月薪的、並且你如果不在乎的話把收入對半分吧！』我和他握手、這事務所在鐵路街上、小而冷清的屋子、有兩張桌子、有五個椅子、在門口有一塊寫着『法律顧問愛倫斯特、欣克爾霍斯』的廣告牌子、那就是全部的東西、

第二個週間、我每天早晨把晌飯的麪包放在口袋裏、規則正確到事務所上班、天晚回家、不過、除了主人欣克爾霍斯以外誰也遇不見、我們對於這種無情感的時世將被剝的國民身體大部分壁側的生生地腐爛下去政府的無能、甚覺塵上的互相論戰着論戰是很活潑而有趣的但竟做這種事情至月末我的所得分大抵是零的一半的樣子

終於欣克爾霍斯也釐固着決心、自己到法院出廳、並且打算在那地方誘致一些顧客來、那時我單獨一人一面在事務所裏看屋子一面打對着內部方面種種事體、這樣孤獨的一個人、在這冷清小屋中、從窗戶俯視着灰色的街道、也跳望着屋頂過去對面路線上的土岡、靜靜地等待着、然而誰也沒有來過、第九天這個法律商權所永久的被閉鎖了

感謝 眼科神藥

敝人素患眼疾時患時愈每逢公務忙碌頭火上升雙眼紅腫視物不見痛苦難堪雖經調治也未見效經友人介紹德家藥店有祖傳保目全睛丸及造明精藥水遂去購服兩盒上一瓶疾消清視物得見復由郵局代買參盒吃完之後更見功效我的眼疾由此完全好了永未再犯因此想起來此藥真靈有起死回生之效力名不虛傳敝人無可爲報只可登報略表感謝傳名敬請近安

新京特別市大馬路二一五號 于德順拜啓

敝人王文奎以經商營業每日司賬寫字較多以致費眼力過多不注意後來痛苦始覺雖治疫不安眼視物不貫遂益加火火患大而眼疾愈甚大有不能治之現象我以爲非精了不可但人不該死都有救星適有表弟金發祥來舍談及敝人眼疾說德家藥店有祖傳靈藥能治此症遂不惜金錢購買牛打兩瓶藥水服完稍見清晰復用牛打較前更好運服連態不到兩月我的眼疾完全好了雖然是金先生介紹之功也是德家藥店藥力之所致我的眼疾亦好備小照登報感謝以表微衷敬請公綏

大奉天市大南街五段九七番號 王文奎鞠躬

敝人住在興京服務銀行因公務太忙偶患目疾遂往奉天市間醫尋藥始得見德家藥店有保目全睛丸及造明精藥水服用四盒果然見效回京帶數盒吃完病根已除眼睛如常我想此藥真靈名不虛傳有益於人有利於社會備照像片登報鳴謝並問時祺

興京縣永陵街三六二番地 李貴庭謹上

學生王洪陞在校讀書不幸鬧眼疾有旬日尋方問藥全未見效艱難困苦花錢需款一言難盡幸有友人勸我上德家藥店專門眼科去購保目全睛丸及藥水前後共吃五盒藥之數而我眼疾雲翳退淨從此日後大見全態我的心中由苦海變樂土真正不幸而又太幸公德被我我心中難忍登報略表謝忱敬請財安

鐵平縣江家房子村高家屯二二一號住 王洪陞拜懇

鄙人眼疾不一唯獨爲眼不好治我從小讀書就鬧爲眼藥舖醫院都治遍也未治好嗣後有人介紹奉天市德家藥店服了幾盒保目全睛丸上了幾瓶藥水不到三個月我的爲眼變成好眼全是德家藥店藥力之所賜也今大歷示我無以爲報只備小照片登報鳴謝以表敬意

奉天市瀋河區御花街 滿飛滿人育成社十區四號 盧潤業免冠

藥金 保目全睛丸 每一盒六圓 造明精藥水 每一瓶一、五圓

總售處 奉天小北門外塔寺 天城市白東 德家藥店

奉天日語學院 招生

宗旨 本校成立於大同元年經民生部認可以造就服務社會人材爲目的

科別 日語高級部 日語專部 商業科（及各級補班生）

入學隨到隨試（外埠學生有証書者免考）

校址 奉天市大南邊門裏（電話四三八六〇號）（函索章程附郵四分即寄）

上水道斷水公告

今爲上水道鐵管洗滌作業暫時將左列區域施行斷水凡在該區域內居住者豫先貯水爲要再者通水後多少呈有混濁之狀況請於使用上注意爲盼

斷水區域 北陵區 皇姑區 小西區一帶

斷水日時 自九月二日午後九時至九月三日午前三時（雨天順延）

上水道減壓公告

今爲上水道鐵管洗滌作業在左記區域多少呈有減壓或混濁之狀態特豫先通知

減壓區域 大和區南五條通以北一帶 朝日區南市場以北一帶 鐵島區 北陵區 皇姑區小西區之全部

康德八年九月二日

奉天市長 鄭禹

請買滿洲國債吧

股票交易買賣 股票金融擔押

滿洲野村證券株式會社

奉天市大和區加茂町第七號

滿商部外交員 衛懋禮 電話三‧三二八四

天興福醫院

診療科目

內科 小兒科 外科 皮膚科 戒煙 花柳科 附設 電療科 婦人科 其他一般

院長 邵先煒

（病室完備入院隨意）

院址大連市西崗街一八〇番地 電話三、五二二五番

惠淵通機器商店

本商店製造各種織襪機器十年有餘頗蒙各界贊許今又聘請良師

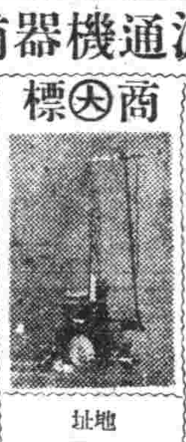

商標

專造堅根襪絲機器精良耐久如蒙惠顧無任歡迎

地址 奉天市瀋陽區一德街二段五七號西路

奉天省許可證 瘧特靈

（適應症）主治瘧疾間歇熱一日擺二日擺三日擺冷則戰慄熱則如灼頭痛身痛口渴嘔吐面色黃瘦不思飲食寒熱交作功能殺除瘧疾原菌以及消除後續發症脾臟腫大神經痛結膜炎等症均有特效 每袋國幣八角外埠函購郵費不加（外埠各大藥房均有代售）歡迎代理酬勞從優印有簡章函索即寄 製造販賣所奉天鐘樓南

宇宙製藥公司

李氏 小兒痞藥

適應症

鴻育堂藥店

眼科專門 啟明醫院

本院專治各種眼疾、並施行眼科各種手術

院長 醫學士 郭振中

地址 奉天市小西區北興街二段四十七（工業區三馬路北三街）

肺病吐血其效迅速

肺癆菌

益壽丹

肺癆病不難治 破肺癆菌 在不能攻

益壽丹非奇藥 奇在殺菌化痰清肺理氣收效力

肺癆菌繁殖於肺部所到之處便破壞損爛成空洞故極難治療益壽丹藥力直接達於患部而殺盡肺菌故無論一二三期肺病均能克奏奇效即無病者亦宜預防先服益壽丹以避免肺病之傳染可保終身無病延年益壽

從前死於肺癆病的都是冤枉死的目前患肺病的都可以不死益壽丹治一二三期肺病有藥到病除之功數千年來無藥可醫的肺癆病有了救星

如蒙惠顧請先滙款

定價每盒十二付國幣七元 外埠函購加郵二角

奉天市小北城門外西頭電車路道北 發賣本舖 國瑞藥店

福康育

適應症 赤白帶下腰疼腿痛子宮寒冷久不受孕行經腹痛月經停閉腹內膨脹寒塊氣塊瘀血凝積月經不調虛病癆病產後諸症四肢痠痛面黃肌瘦飲食少進一服福康育諸症除根飲食劇增

外埠函購加郵二角 如蒙惠顧請先滙款

每盒十四付 定價 十二元六角

奉天市小北城門外西頭電車路道北

發賣本舖 國瑞藥店

經濟與產業

煤增產具体案

經濟部將着手制定

置重點於日滿華需給一體化

關於第二次產業開發五年計畫重點之煤部門計畫立案、日前來以經濟部爲中心、進行具体化、邇從產業開發計畫立案之基本方針發揚示本月二十三日開催之煤炭協議會總會、聽取民間側之意見、而經濟部於可及的迅速、有策定計畫之必要、是以近將策定原案、而當第二次計畫遂行、遂與第一次計畫相同樣、由資金、資材、勞力部門、不許各煤礦總火的增產、更徹底重點的開發方針、就中、最緊急的問題、依然確保勞働力、關此、力與勞務對策之刷新、於勞務相當機關、愼重研究中、而歉諸第一次計畫遂行經驗、關於左列諸點、有所考慮、

一、日滿華一体化之確立=從前增產計畫以滿洲國內需給計畫爲基礎、是以頗有種種妨礙、而於此次計畫、非僅以滿洲內需給自足爲目標、必以日滿華需給計畫爲基礎者、從而當滿洲國內、增產分野決定、不僅顧重於量、由日滿華一体化見地而要求之煤質、指定重點煤礦、以謀日滿華適一性煤交流活潑化、

一、品質改善=第一次計畫、遂行量的增產、結果、不遑思及提高品質、致於粗惡煤發生多大弊害、第二次計畫、尤留意此點、最近各煤礦煤質、亦極明瞭、是以置重點於良質煤之增產、極力擴充增設選煤設備、而政府以品質改善一方策、近實施賞罰制度、

一、與輸送機關之連繫強化=第一次計畫增產與輸送關連、爲駿行的由各本山搬出者、甚不圓滑、是以第二次計畫、以輸送力爲主眼、樹立增產計畫、

支付農產資金 活用共同融資

關於明年糧穀年度、農產物收買資金、中銀當局鑑於前糧穀年度、普通銀行共同融資團之組織、收大成績、因有大大活用之方針、前向共同融資團對糧穀教會社融資之資金、本年四月中總計四千八百萬圓、參加銀行二十六行、在新糧穀年度、由目下各普通銀行存款增加狀態觀之、可有二千萬圓左右之增加、總計約八千萬圓、由於中銀當局之積極的指導、融資組織更可強化、融資之效率性更確實、參加銀行亦將愈益增加、共同融資額一億圓之誘導、決不困難云、

滿洲麻袋會社 舉開股東總會

滿洲麻袋會社、卅一日午前十一時、假新京中銀俱樂部、開催定期股東總會、由松島理事長以下各理事、監事出席下、乃協議康德七年度財產目錄、貸借對照表、及決算案等、並附議可決如左之利益金處分案矣、(初紅利年六分(單位千圓)

△利益處分案

本期利益金	一〇三三
此處分如下	
法定公債金	二五〇
其他公積金	二五〇
股東紅利(年六分)	三四六
役員賞與金	一五
後期滾入金	一七一

商工會理事會 決定常設

奉天商工會議於日前開催之理事參事懇談會之結果優良、故該會已行常設、並每月舉行一同定例會議、以謀會務圓滑遂行云、

重要產業團体令 業已公佈實施

【東京二十九日電】政府基於三十日公布之重要產業團体令、制定重要產業團体令施行規則、以九月一日令公布、即日施行、按該規則設立統制會之產業、首以鐵鋼、煤、機械、非鐵金屬、貿易、造船、化學製品爲第一次指定、陸運、製粉、洋灰、樹脂、皮革、纖維、倉庫等、爲第二次指定云、

大陸運輸會社 將開發起人大會

【大連電】關議華北小運送業務一元的運營之大陸運輸會社(資本金一千二百萬圓)設立準備、已於現地、依華北開發、華北交通、國際運輸、福昌華工等各代表者構成矣、以設立準備委員會爲中心、已節節進行中、並將於三十日設立準備委員會中、選舉發起人、擬定九月十五日、開催第一次發起人大會、至其新會社之創立總會、予定於十月一日舉行云、

徹底葉煙增產計畫 舉開增產成績共進會

奉天省依葉子煙增產計劃、對省下各街屯組織葉子煙實行班、更爲增產計劃之趣旨徹底起見、同時內增殖葉子煙之任、故由省、興農合作社聯合會、滿洲葉子煙會社共同主催之下、從播種期起到採收終了止、頁全期間、開催葉子煙增產成績共進會、該共進會以增殖實行班爲出品單位、關於每陌增產成績、品種、品質改良、其他增產改良成績與前年度比較等諸點、加以審查、對入賞者、一等二班五百圓、二等四班三百圓、三等八班二百圓、四等十五班百圓、五等二十一班五十圓、授與賞云、

撫順炭礦研究所 機構擴充

撫順炭礦工業局研究所、關於煤及其他各種化學工業之研究、因業務膨脹、所以自九月一日起、改爲炭礦直轄、而業管左記事項、

一、關於煤及頁岩油並其他各種化學工業之研究、
二、煤及其他之分析、
三、關於採煤技術之研究

新花生已登市

【旅順】旅順市販賣青菜菓實市場、現每日清晨見農人所擔之新花生已登市、行商販賣菓實等、皆爭先恐後購買、聞新花生售價每貫一三元四角錢云、

司令官涖蓋 視察國兵檢查

【蓋平】奉天第一軍管區司令邢士廉氏、於廿五日晚車抵蓋、次日蒞朝臨縣公署禮堂、該日適爲檢查諸平街壯丁、成績頗爲優秀、司令官不勝欣慰、賞賞、於午刻始行返去云、

滿炭股東總會 已在本社舉行

滿炭於三十日午前十時在本社開催臨時股東總會、關於會計年度變更之件及定欵變更之件附議可決矣、將該社從前之一月至十二月之會年度計爲合物動年度變更由四月起至翌年三月止、但右之會計年度之變更由本年度下半期實施云、

地政總局長 審決土地權

【安東】安東縣地政科自八月廿五日起至九月廿三日止、一個月期間、地政總局長審決、康德七年度地籍整理事業施行區域、龍王廟村外十一個村、經閱覽地籍圖簿而實施確定其所有權利、賞金、並在康德九年三月舉行表彰式云

稅捐局長會議 昨如期舉開

【承德】熱河稅務監督署、甚於刻下政府公佈實施之特別賣錢稅、通行稅、爲期實施之圓滿無滯、又爲圖對處預算膨脹、及確立財政收入基礎方策、並冀稅制體系加一層健全化起見、特召集管下二十二稅捐局長、及承德、赤峰、錦州、阜新各局長、於二十五日、二十六兩日間、在該署會議室、舉開稅捐局長會議、對新設稅、增加之稅等稅務體系之普及向上、成予以續密之研討協議、其成果定卜相當顯著云、

自動車交通事業法 (一)

政府鑑於自動車交通事業發達顯著之現狀、爲指導監督貨物自動車運送事業計、增強統制、新設自動車運送事業組合制度、宋議法的措置自動車運輸事業法中改正之件、而日經國內手續、公布如左、

自動車交通事業法

第一條 本法所謂旅客自動車運輸事業、謂應乎一般需用以定路線、定期使用自動車運送旅客之事業也、所謂旅客自動車運送事業、非旅客自動車運輸事業、乃謂應乎一般需用使用自動車運送旅客之事業也、所謂貨物自動車運送事業、乃謂應乎一般需用、使用自動車運送物品之事業也、

本法所謂專用自動車道、指旅客自動車運輸事業者及規定事業區間貨物自動車運送業者、供其事業用自動車專用之道路、

第二條 旅客自動車運輸事業、須依交通部大臣指定路線、須依據道路、自動車道、專用自動車道及供一般通行用之道路、

第三條 交通部大臣、關於旅客自動車運輸事業、得應乎路線以定應使用之自動車輛數及其他事業基準、

第四條 旅客自動車運輸事業者、得依交通部大臣所定、附隨旅客運送、運送物品、

第五條 欲經營旅客自動車運輸事業者、須依交通部大臣所定、關於運賃其他事業計畫、受交通部大臣之特許、

第六條 旅客自動車運輸事業經營特許之有效期間、開設專用自動車道、除經營其事業之場合外、在十年以內、由交通部大臣指定之

第七條 旅客自動車運輸事業者特許之有效期間滿了後、仍繼續經營其事業時、須呈請期間更新之特許、有前項申請時、苟交通部大臣無特別事由、須爲期間更新之特許、

第八條 受旅客自動車運輸事業經營特許者、須在交通部大臣指定期間內、呈請運輸開始之認可、

開設專用自動車道、經營旅客自動車運輸事業之場合、規定工事方法、須在前項認可申請交通部大臣所指定期間內申請工事施行之認可、

依前規定已受認可時、在交通部大臣指定期間內、着手專用自動車道工事、且須在其指定期間內使之竣工、

因天災、及其他不得已事由、在第一項或第二項期間內、不能呈請認可時、或在前項期間內、着手工事、或使之竣工不可能時、交通部大臣、得因呈請、伸長期間、

第九條 擬變更旅客自動車運輸事業者專用自動車道工事方法時、須受交通部大臣之認可、

第十條 關於爲專用自動車道工事必要時、旅客自動車運輸事業者、須受新京特別市長、市長、縣長、或旗長之許可、始得利用沿道土地、或使用其土地、依前項規定、欲侵入或使用時、除不得已事由之場合外、事先須向土地占有者通知之、

依第一項規定之侵入或使用而生之損害、事業者須不遲滯補償之、關於前項之補償未協議調時、因於呈請、由第二項規定之官署之長裁定之、(未完)

行市 (卅一日)

金銀

△銀塊

倫敦	二三片十六分之七
遠卯	二三片十六分之七
紐約	三四仙四分之三
孟買	六三留比十分之三
孟特里爾 十一月	[illegible]留比十分八

△金塊

倫敦	八磅八先令八分之
紐約	三五弗

滙兌

美日	二三佛四七
美華	五弗四八三四
美日	一志片分之一
英華	[illegible]仙一六分之三
英美	四弗二仙五〇
英美	三片三分之七

股票

△棉花 大阪 (前塲第一節)

九月	[illegible]
十月	[illegible]
紐約 現行	[illegible]
五月	一一仙一八
七月	一一仙一四
十月	[illegible]
孟買	[illegible]
卜羅吉	一[illegible]留比
沃謀拉	一[illegible]留比
高拉	一八留比四分之一

△棉布 大阪 (前塲第一節)

八月	[illegible]
九月	[illegible]
十月	[illegible]

△生絲 橫濱 (前塲第一節)

現行	[illegible]
七月	[illegible]
十月	[illegible]

△小麥 芝加哥

七月	九一仙 〇分
九月	九〇仙 八分之一
十月	九〇仙 四分之三

芝加哥

七月	九一仙 〇分
九月	九〇仙 八分之一
十月	九〇仙 四分之三

商品

東京行 (單位拾錢) 奉天行

東新	[illegible]	[illegible]	[illegible]
大新	[illegible]	[illegible]	[illegible]
鐘紡	[illegible]	[illegible]	[illegible]
同新	[illegible]	[illegible]	[illegible]
滿取	[illegible]	[illegible]	[illegible]
新東	[illegible]	[illegible]	[illegible]
滿鐵	[illegible]	[illegible]	[illegible]
鐘新	[illegible]	[illegible]	[illegible]
滿業	[illegible]	[illegible]	[illegible]
滿鉛	[illegible]	[illegible]	[illegible]
同新	[illegible]	[illegible]	[illegible]
營紡	[illegible]	[illegible]	[illegible]
東亞煙	[illegible]	[illegible]	[illegible]
滿東亞	[illegible]	[illegible]	[illegible]
滿洲煙	[illegible]	[illegible]	[illegible]
電業	[illegible]	[illegible]	[illegible]
同新	[illegible]	[illegible]	[illegible]
商工新	[illegible]	[illegible]	[illegible]
新船	[illegible]	[illegible]	[illegible]
電信	[illegible]	[illegible]	[illegible]
同乙	[illegible]	[illegible]	[illegible]
同新	[illegible]	[illegible]	[illegible]
奉取	[illegible]	[illegible]	[illegible]
特產工	[illegible]	[illegible]	[illegible]
滿土東	[illegible]	[illegible]	[illegible]
拓業	[illegible]	[illegible]	[illegible]
滿毛	[illegible]	[illegible]	[illegible]
同新	[illegible]	[illegible]	[illegible]
人纖	[illegible]	[illegible]	[illegible]
同新	[illegible]	[illegible]	[illegible]
滿工廠	[illegible]	[illegible]	[illegible]
滿化	[illegible]	[illegible]	[illegible]
土木	[illegible]	[illegible]	[illegible]
東拓	[illegible]	[illegible]	[illegible]
瓦斯	[illegible]	[illegible]	[illegible]
日魯	[illegible]	[illegible]	[illegible]
大日新	[illegible]	[illegible]	[illegible]

凌雲醫院
診療科目 內科、外科、產科、小兒科、婦科、眼科、耳鼻喉科、皮膚花柳科、X光科
院址奉天市大西門裡路北郵局後身 電話四一三五一號
新院址奉天大西門裡路北 電話四一三〇〇四番

桃夢 患早洩陽萎者收效確實 防早洩藥 外用性美膏 二元 一元二角 用力減退之人必備回春靈藥 桃夢 一圓二角、三圓 奉天加茂町十六番地 木村商行

まむし房藥 電話(三)四五五五番

△嘖嘖好評 藥價試用二圓
△半劑四圓 一劑八圓
本藥非能一時止瞞日後而再犯的流行藥
亦非從來的白濁油
服後一日間保能退藥
不奏效者持錢而退藥價
(但只限八圓者)
定購請節務諸明(盛京時報廣告) 紙上過廣告下來
(限本特別所扣本藥免運費)
及之妙聖藥許責任製造
純京城驛前(蓬萊町) 一本舖二七合資會社都藥房
總經理所 滿洲天江島町八

京城 都藥房林藥
百發百中・永久根治・斷然好評

淋病與赤白帶 患告十年以上的 內服講三日至五六日即大癒 世界獨特的秘藥 患者諸位速購服早登彼岸

歡迎國內各省城鎮 代理 經售 招募 均皆 詳章 函索即寄

舒肝靈

婦女月紅丸 主治月經不調赤白帶下 定價三元 奉天大北關商生堂藥房

軸兒康 滿洲第一最新發明兒童小兒第一藥 每盒五角 奉天大北關商生堂藥房

蔘茸補丸 本丸是人類健康長壽之聖藥 每瓶二元 奉天大北關商生堂藥房

奇嬰膏 主治小兒咳嗽急驚風百病 定價每袋四角 奉天大北關商生堂藥房 著名藥店代售

羚羊清毒散 主治小兒麻疹毒及行流瘟疫 定價五角 奉天大北關商生堂藥房

保肺素

晉明醫室診療眼病 奉天市大西關大什字街口路北
男婦老幼・遠年近日 內外兩障・諸般目症
官准診治眼病醫調製應症特效眼病良藥三種列下

●明目日光丹(專治外障內服藥)
暴發赤腫 羞明流淚 偏正頭疼 氣大雲翳
翳子蓋子 沙眼膿眼 努肉攀睛 突起睛高
蟹睛黑泡 眼漏眼疔 小兒疳眼 痘疹生翳
梅毒攻目 淋毒入目 傳染眼病 硬傷眼疾

●明目月光丸(專治內障內服藥)
頭疼攻目 瞳仁變色 瞳仁大小 乾澀昏花
視飛黑點 複視不清 迎風流淚 眼乏酸疼
毒攻瞳仁 視視閃光 青盲雀目 驚振傷障
產後目病 病後失明 腎虛眼病 血虛眼疾

●空青洗眼藥(外用洗眼藥)
此藥專洗 暴發腫痛 羞明怕熱 雲翳瞽盲
火眼眼疔 努肉紅絲 眼邊赤爛 見風流淚
昏花不明 沙眼腐爛 眼肥疙瘩 硬傷瘀血
傳染眼病 毒攻眼病

▲價目▼內服藥每對伍圓陸角 洗眼藥每對壹圓陸角
▲用法簡便詳載說明 獨家專售外無代理
▲直接療法根本治愈內服外洗效力迅速
▲外埠函購郵局掛號匯款外加郵費貳角即寄

痔瘡藥 化痔龍土散 外化痔敷膏
○適應症 各種內痔、外痔、漏痔、血痔、脫肛、大便痛…兩宗 及一切肛門症 說明附
○招募各省縣代理 郵票四角分即寄
奉天大西關大街下頭路北八十八號 張三多堂藥店

投資最有利者 有價證券是也
歡迎買賣股票 天隆株式店 奉天加茂町四番地 電話(二)五一八二至六號 滿商外交 魏秀清

治癒腎病 腦筋衰弱
敝人徐德祿現年二十五歲在末結婚以前身體衰弱自十九歲結婚以後更爲虛弱…
…感謝人 裕發合商店經理 徐德祿謹啓

滿洲演藝協會主催 共益舞台
特請北京名角 星期二 少春 李
促曹放曹 過公堂關 行業 宿店 殺呂逃路
魏蓮芳 紅線盜盒
高維廉 岳家庄
邱富棠 紅桃山
今天晚場演
聲明

科內東藝 義乃項士博學醫
視透像照光線 愛恩光線
療電線外紫波短超
善完室病充實驗化
奉天大西關成平里電話 26353

精米工廠設計並工事請負
製繩機 精白機 精米機 發動機 電動機 橡皮調帶 絆帶子 稻草袋
殖產公司 機械部 農藥部
奉天市大和區木曾町十六 代表電話 本局(二)五五〇九番
殺虫劑 ヒテン 別靖亭 元賣所

瀋陽中國銀行
對外電話號碼如左
一、通線 四四四 四四四 四三一
一、營業專線(四)三二五三
存款 定期 活期存款利息優厚 手續便捷
放款 定期 活期 抵押放款貼現放款
匯款 電匯 信匯 匯款國內外各埠均可通匯
其他業務 進出口押匯代理收付事項

享受愉快幸福 須要增進健康
肚瀉肚疼
痢瀉病症、驟然奪人精力、每日登圊無數、佝體疲頓、無精打采、無論不能工作服務、飲食亦不願入口、輾轉床頭、如坐針氈……呀！這是痢瀉菌作祟！
倘不及早醫治、後患不堪設想！
阿痢特靈丸 主治此症 藥到病除 患此症者、請速服用、挽回康健！
阿痢特靈丸
奉天市營業町一一 田邊藥品株式會社
14MY38

商埠大舞台
花青兩梅聘艷全滿 旦衣派程員名請友
藝震全滿 金碧 玉 高靜軒 張津民 舞台紅星
晚場 金麗娟 公演
貢獻 雅俗共賞 易解易瞭 宋朝名劇 全部 王寶釧
最拿手佳劇 日場 大英節烈

光明電影院
一日 二日 三日 四日 三天
藝華公司超特古裝劇片 描金鳳 李紅 湯傑 主演
下期預告 岳飛

光陸 CAPITOL THEATRE
演期 一日 二日 三日 四日 三天
華成公司歷史忠勇巨片 忠義千秋 王元龍 章志直 主演
加演 滿映ニュース一三五報
下期 她的秘密

天樂 有聲大戲院
一日 二日 三日 演
藝華公司出品 合同記 李華 梅喜 主演
加演 滿映時報一三五
下期 上海新片

雲閣電影院
二日 三日 四日 演
偵探巨片 百寶圖 藝華公司 光榮作品 周璇 王引 主演
下期 紅杏出墻記 下集

天光電影院
二日 三日 四日 演
滿映協會出品 明星日記 葉苓 主演
加演 全時 滿映時報一三五
前集 雙珠鳳 下期換上海片

亞洲電影院
一日 二日 三日 演
國華公司出品 碧玉簪 周曼華 主演
加演 滿映時報135
下期 上海新片

國際 GEKIJOO 南市場
公演日期 二日 三日 四日
新華影業公司有聲歷史壯烈巨片 岳飛 劉瓊 夏霞 主演
加演 新聞一三五
下期滿映新片 她的秘密 王麗君主演
國際劇場 南市場 電話(二)一六二一番

海內藏書談 静嘉文庫·與傅氏聚書

近六十年中國藏書最著者。自當以嶺南潘氏海山仙館。（以富學爲大宗。）四明范氏天一閣。（方志爲全國巨擘。）元和江氏靈鶼閣（以經世之學爲重。被放後全書質於盛宣懷。一部份經盛頤丞捐入交通大學。）其餘以宋元善本著者。海源閣楊氏。（後被魯匪兵所毀。）持靜齋丁氏。劉氏聚學軒。錢塘丁氏嘉惠堂。歸安陸氏皕宋樓。海虞瞿氏鐵琴銅劍樓。臨江徐氏積學軒。烏程劉氏嘉業堂。錫山丁福保。（以錢幣訓詁之學爲多）金山高吹萬姚石子。雲間閔瑞之諸家。（三家多明清善本。以掌故史地詩文集爲最富。）

歸安陸氏書約二十萬卷。爲日本岩崎氏以十一萬八千圓購得。即今錢東亞第一書藏之靜嘉文庫是也。嘉惠堂丁氏書。爲竹舟松生兄弟得於紅羊燼餘。僅存之文瀾閣四庫全書。即爲丁氏當時於烽火中收得而捐之者。其藏書十萬卷。繆筱珊恐難以保存。即與江督端午橋商得同意。購藏盋山即後之江南圖書館是也。今者僅常熟瞿氏。及烏程劉氏書。猶得保存。但近亦稍稍散出矣。燕京故爲文化重心。藏書之家不少名聲。自李木齋謝世。著者僅存傅藏園王蓮塘董綬經諸氏矣。藏園之博尤以傳玩叔爲最。傅本爲西蜀江安鉅族。祖父勵生。官河北通判。歷佐曾左李之幕。與莫友芝黎純齋爲友。偉入君以購書。當時在金陵諸人。藏書之富。邵亭外即推傅氏。父世榕。候補知縣於保定。增湘爲第三子。戊戌庶常。師事吳摯甫。長兄增淯。翰林編修。曾督學貴州。一門鼎盛。三世聚書。藏園後長教部。蒐羅益廣。善本如水之赴壑李盛鐸外一人而已。晚近以有易無亦稍稍散出。成藏園羣書記二十餘卷。於版本目錄考訂學之精卅論矣。有藏園東游別錄。專記參觀靜嘉堂文庫事。於文庫之史略。及明治四十年購得皕宋樓陸氏書之始末。亦記之甚詳盡。即陸氏書之來歷。亦述之如數家珍也。日本漢學大家內藤虎等諸氏。凡得善本必與中國學者商討在北者爲傅氏。在南者則陳乃乾也。（匏公）

我的家

（馬雲超）

悄悄地。悄悄地
偶有無語的榆葉飄下。
植欄的文鸚公老了
年復一年。
—◇—
把寂寞囚在苑里。
譜寂寞伴著那古舊的漁池。
總是祠堂沒擇好地基。
籬下的匾額亦褪色了。
—◇—
雖則夏有已雲入定。
秋仍碧空如洗。
但三弦琴已在塵埃裡休養。
千萬年的祈禱休向那不語的斜陽吧

點滴

（張嘉舜）

△負債使 自由人變 爲奴隸。（希臘俗語）
△人雖是兄弟。衣袋非姊妹。（要諺）
△見利讓三分。退步即是進步。好事做幾件。散財乃能聚財（哲言）

本間和卿先生原著 瘍科秘錄 80

客亭譯

肩背帶（可用於肩背之創）

帶之尺寸發裁。與前帶同。如前法折手帕。置左右之腋下。帶之一端當右腋下。軸則斜過背而上左肩。下腋下再斜過背。上右肩。下腋下又斜過背。上左肩。下腋下再斜過背而上左肩。下腋下如此凡五遍。次帶比初帶略下。合爲牡蠣狀。五遍終了後。從右腋下。上右肩。斜過胸至左腋下。上左肩。斜過胸至右腋下。橫過背至左腋下。橫過胸至右腋下。

（第二三圖）裂餘端結束。

架肘帶（爲用以護患手不使動搖）

用綿布一幅。剪取長四尺五寸許。疊爲四重。結合兩端爲圈。由頸掛至胸下。可擱置患手於圈中。施肩背帶或肩背帶。後可加此帶。

胸脇帶（可用於胸脇腰腹之創）

剪八尺長繪幅之綿布。橫折二重。又豎打二重。帶之中央當脊椎。以右端覆胸至左腋下。左端則覆右腋之上至右腋下。另以一細帶一二周。於本帶之上下結合。又另以一細帶掛於頸。可與前之細帶結住而結束之。

陰囊帶（可用於鼠蹊創及囊創之）

剪三尺長之裸布半幅。豎摺四重。姑命名爲甲帶。又剪三尺□之綿布。橫折爲一重。姑記名爲乙帶。乙帶疊於甲帶之中央。爲丁字形。先當腰。甲帶之兩端□於下結合。乙帶則任其二重而調節適宜。裹住陰囊於陰莖之際。裂爲兩端。左右各結於甲帶結束。

嶺南荔枝記

增城僅一株 綠痕如赤道

荔枝爲嶺南名產。其種類有。□枝。玉荷包。黑葉桂味。糯米滋等。此外還有掛綠荔枝一種。尤爲名貴。掛綠荔枝與普通荔枝的分別處。在外形則菓實較大。尤以菓實當中表皮上有一條綠痕如環。爲特別標記。使人一望而知。這如環的綠痕之環繞着荔枝。正像一條赤道綫之環繞着地球一樣。而掛綠荔枝的名稱。也就由這條綠痕得來。在內質則肉厚核小。其味雋永。絕非普通荔枝所及。掛綠荔枝。僅增城一地有產。其餘各地非特沒有出產。而且不輕易看見。因這種荔枝既爲增城的獨有產物而增城也不是到處均有出產。僅縣衙裡面有一顆。幷且已經枯了半顆。所剩餘的活着半顆。每年結實也至爲有限在未結實之前。早就被當地人摘去故極取貴了（健）

世界珍聞

黃金作裝飾 生活最豪華 印度王族·宮廷簡記

美國是黃金國。但他們不肯把黃金用之於享受的器具。惟熱國印度人。却與他們不同。尤其像巴洛達國君王族的豪華生活。實在可驚的很。巴洛達是附屬於英國之印度半獨立國家。全部面積共約八千方哩。人口二百餘萬。其國君嚴金之富。在印度要算是首屈一指。他的日常生活。豪華奢侈。舉世難以倫比。常是富麗的宮殿。清幽絕倫的花園。在印度非常著名。國君生活在這座宮殿中。生活自是舒適異常。宮中豢養成羣成隊的宮娥歌女。她們的首飾自是金翠滿頭。就是她們底衣亦大都鑲以金片。國王的公務。並不繁忙。每日公餘之暇。除策杖倘游於御花園外。其他就是命宮娥歌女們爲他輕歌曼舞。怡樂心神。報章雜誌。國君並不由自己親自閱目。在他休息時間。閉目躺在沙發上。就有專人給他在一旁慢慢誦讀。有時國君欵待外賓或賜宴群臣時。山珍羅列海錯雜陳。自不必說。而所使用的盤碟碗筷以及餐匙。亦皆俱屬金質物品。

宮殿裡有一門很大的金砲。一則用以顯示宮中的豪闊。二則據說有驅除一切魔鬼的力量。正殿國君的寶座。也是純金製成的。其他如國君寢室的睡牀。馬車上面的把手亦俱爲金製的東西。國王有時乘馬郊游。那馬背上的鞍口。也鑲着一層很厚的金葉。兩旁蹬鐙。全屬金製。上面並鐫刻着精巧的花紋。至於奉祀神廟。令宮娥歌女們。頂着金盤。佩金手鐲。舉行神舞。彩衣綾羅。更爲輝煌。總之此等豪華富貴。是任何地區也少有的呢。圖爲宮中神舞的宮娥們寫真。（清）

神皋雜俎

社會小說 如夢令 第五章 (50)

儒丐

另外許多花枝招展的小媳婦、老太太命環子叫舅媽或是姨娘，她們沒給她另起花名，因爲太幼稚的原故，使治鳧情叫她環子的本名，這不但不傷孩子的感情，同時也容易呼喚，使她不至誤會在叫別人，因此之故，環子以後長大，遺忘了許多事，獨於小蔣眼、和她的小名，早已深印在腦中，絕對不會遺忘的。

陳七奶奶的家中，每到晚間，就特別熱鬧起來，門外的馬車，來一輛走一輛的，差不多要鬧一夜，因爲胡同窄，沒處停車，主人下車以後，趕車的就得把車停到車廠去，然後回來，大家湊在陳家門房一胡聊，乾等着分些頭錢，那一個趕馬車的、跟着老爺出門的，每天晚上，都分幾十塊錢，可是他們也積不下，另有他們的途徑，去開銷他們那得之最易的金錢，吃、喝、嫖、賭、抽、靠人兒、扎六百零六、都是他們消耗的道兒。

自從環子進了陳七奶奶的門，七奶奶就跟諸位要人說，『這是我一個外孫女兒、父母都病了，看不了她，所以我把她接了來，諸位大人多疼疼她吧，』

在座的袞袞諸公，誰不知道陳七奶奶是個大紊人兒的，固然她的兒子和兒婦、也人，並不是什麼守着規矩過日子的人，可是大多數的青年女子，不是買，就是誘惑在一律接待客來的，這小丫頭的來歷，也就不問可知了，但是她既然承認這是她的外孫女，大家也就得另眼看待，環子語言嬌響，教她叫什麼就叫麼，就好象一隻剛出窩的小鳥，一點兒也不怕人，誰抱就坐在誰的懷裡，爛綫大賁，會玩會笑，沒多日，她就成了諸位大人先生共有的一個活的布娃娃，凡是閒談，沒在牌桌上作竹戰的，或是和大姑娘們玩膩了，就抱着環子玩，那末一點兒的小丫頭，因爲名義是七奶奶的外孫女，每晚也是一百二百的得錢，七奶奶簡直請來一位活寶，七歲的小孩子，就成了一株多益的搖錢樹，這雖是出於七奶奶的手段，孩子也真愛人，因此環子在陳家，儼然成了佛爺的眼珠子，誰也不敢觸一指頭，底下人，如有不謹慎招她哭，或是惹她生氣，一定要被七奶奶駡一頓的。

讀書隨筆

高山之巓。無美木。傷於陽也。茂林之下。無豐草。傷於陰也。凡有所偏。皆有所弊。故君子以中庸爲務。

余於食魚而悟得至理焉。凡魚味之美者。其刺必多。至鮐鰻之屬。則刺少而味亦劣。倘鮐鰻之屬刺少而味且美。不尤快人朵頤哉。墨子有言。甘瓜苦蒂。天下物無全美。信然。

有陰德者必有陽報。施當其時者惠淺而恩深。昔楚莊王救絕纓之武士。卒成却晉之功。晉趙盾餔翳桑之餓人而獲返聞之報。故曰德無細。怨無小。

孔子曰四十五十而無聞焉斯亦不足畏也已。西人奧斯姆曰。如至四十歲其姓氏尚未刻於成功之門者。只可棄其手中之刀矣。二子之言。若合符節。

師曠曰。少而好學如日出之陽。壯而好學。如日中之光。老而好學如炳燭之明。余觀今之學者。每虛擲韶光而不好學。是猶旭日初昇而掩以浮雲。可慨也夫。（高玉璐）

東遊紀行詩

（陶明濬）（續）

▲入北陵西門

翠微尚有能神守。陵木蒼蒼拱一峯。石馬擁護自神陵。古松蜿轉似虬龍。入看驚見碑三丈。遠望巍如山萬重。可惜我來天尚冷。寒風蕭瑟似初冬。

陳散原先德的誥封

故書伯陳師曾先生衡恪。爲詩人散原老人陳三立之哲嗣。其祖爲陳又銘寶箴。家學淵源。是以所作能登峯造極也。師曾之公子封可。嘗習學德日。任外交官有年。繪事能傳其先德之餘緒。箕裘克紹。人得其尺幅者。珍同拱璧。蓋已臻純青之候矣。封可與現任國府參軍長唐圭良友善。唐亦耆書畫者。月前。唐於金陵書肆發見又銘尊人之誥封冊軸。急購歸。專人持贈封可。封可得之。喜出望外。以先人遺物。久已散失。一旦復還。樂可知矣。惟圭良則附有條件。欲得封可之畫一幀以爲交換。封可欣然許之。藝壇佳話。知者皆引爲談資也。（北相）

唐僧玄奘考（二）

（王鶴齡）

通俗編載。唐藝文志。有王元策中天竺國行記十卷。元策官金吾將軍。奉詔護玄奘往西域取經。歸撰此記。今遺不傳。佛學大辭典載。唐僧取經。俗指玄奘渡天竺求經而言。又載唐大慈恩寺玄奘三藏。姓陳偃師人俗名禕。兄長捷。先出家。在洛陽淨土寺師十三歲。亦入淨土寺。出家。就慧景聽涅槃經。于嚴法師受攝大乘經。命名素著。武德元年。與兄共入長安。尋赴成都。就道基寶暹二師學攝論毗曇。就震法師聽講發智論。五年。受具足戒。又習律部。既而往荊州講攝論毗曇。往相州調慧休。往趙州受成實于道深。尋入長安就道岳學俱舍論。

捉放曹的謬誤

（郭子蔵）

舊劇爲具有藝術化之高尚娛樂組織。在數千年前。列國時代荊楚已有優孟衣冠的滑稽表演降及唐朝。至唐明皇時代。遂達於極盛。可知舊劇的由來。歷史深遠。確有代表中國文化的價值。而且舊劇能把往古歷史上。忠奸賢愚。各種人物。所遺留那些可歌可泣的事項。搬入舞台。表演的有聲有色。形容的維妙維肖。其移風易俗。與感化人心之効力。特別的偉大。間或表演幾齣鄉村小曲。或滑稽喜劇。如『小放牛』『打砂鍋』之類。亦能令人感到輕鬆幽秘。遺趣橫生。如果劇情與人情不合。表演與事實相左。無論如何藝術高尚之演員。亦難使觀衆滿足。即以最流行之『捉放曹』而論。

呂伯奢一見曹操。即能殺豬欵待。可見呂伯奢爲具有相當資產之人。又於呂之唱詞中有『莫非家下人等說了閒話』。可見他家中。有許多的下人。夫呂伯奢既係資產之人。而且家下人等。又非常之多。爲什麼必須主人親自出去沽酒。即或主人非親身外出不可。按之中國風俗。亦應另覓妥人。代陪遠來的賓客。焉有僅把兩客人。扔在屋中之理。當曹操聽到刀聲響亮『綑而殺之』頓起疑心。疑呂家貪圖千金重賞。有意謀害自己。方欲尋奔從事。已被陳宮懇言勸阻。最後在二人合意之下。一同到後院澈底的看個究竟。爲什麼一看見實在的情形。反而動了殺機。難到說兩位歷史上有名的人物。連殺人殺豬的情形都看不清楚嗎。尤其是曹操怒髮冲冠的。舉劍亂砍一陣。一共砍了四五口。全都是豬。莫非說曹操看不出來。自己所砍的是人是豬嗎。最後一個殺豬的人。明明在傍邊俯首牢殺之。這些舉動。假令人百思不得其解。況且被殺之屠人。已經看見曹操暴跳如雷的殺了許多的豬。殺之人情度之事理。他焉敢仍在傍邊慢慢收拾自己所宰之豬。這都是與理不合的地方。舊劇因藝化與奢美的關係。雖然側重含蓄。與偵探小說性質不同。然而表演總算。容形愁切。總能發揮舊劇之精神。這是任何人不能否認的。如在光天化日之下。睜着眼睛。砍死一羣豬。硬以豬作爲謀殺自己之對相。無論怎樣解釋。也不合道理的。是宿店說。最不合道理的。也不能自圓其時。陳宮有意刺殺曹操。轉而一想。復又說到『我和殺死曹操豈不連累店家』。就以這個理由。停止了殺機。夫曹忍氣吞聲。留詩而去。夫曹操爲國家要犯。已由國家懸賞千金。購求曹操的首級。這是任何人都知道的事情。陳如殺曹。不但不能連累店家。店家反能藉此獲得千金重賞。亦未可知。陳宮並非白癡。反云豈不連累店家。真令人感覺矛盾的不堪入耳。此外誤謬之處。不勝枚舉。如演坐樓殺惜時。因閻自稱其母爲媽媽娘。伶人遂誤呼閻婆爲馬二娘。演白帝城時。先主說馬謖言過其實。終無大用。伶人誤爲馬謖年過七十。終無大用。再有夜夢不祥之祥字故意念爲不强字。變臉變色之臉字故意念爲儉字。這些錯誤之處。雖係小拙。無關緊要。終不若毫無錯累。字正情真。方覺圓滿。質之愛護舊劇者。不知以爲然否。

辻聽花與舊劇皷舞

東瀛人士之喜觀中國舊劇者無多。有之。惟辻聽花先生一人而已。辻聽花姓村田。名武雄。日本肥後熊本人也。自幼即治漢學。慶應義塾畢業後。漢文已精。以慕中國文化。遂遊滬寧。後因北京順天時報成立。又毫筆至燕。時値民國初年。北京梨園鼎盛各報爭載劇評。伊乃以『辻聽花』筆名。逐日品題。一時各伶工莫不與之接近。今日四大名旦。當年皆經其文字鼓舞。尤與梅蘭芳關係極深。伊不僅獎進伶人。於戲劇考求。亦有高級認識。曾著『中國劇曲』上下二卷。集梨園內外話史。掌故。術語。規制之大成。致日人研究國劇者。能得其捷徑。該報停刊前已歸國。傳於昭和六年。即民國十四年逝世。日人中國舊劇鑑賞家。自是則少一名流矣（松節）

無線電

九月二日（星期二）
六、〇〇（新京）國民健康體操
六、三〇（大連）初等日本語講座
七、〇〇（奉天）氣象
七、〇一（新京）清長音樂
三、〇〇（新奉）氣象

午後
一一、五九（新京）報時
一二、〇〇（新奉）新聞
〇、三〇（大連）河南墜子湘子討封宋喜亭
四、〇〇（新奉）新聞
四、二〇（新京）唱片鋼琴五重奏
六、〇〇（奉天）兒童時間童話劇空中遇險記奉天放送兒童劇團編劇曼殊導演梁野
六、二〇（新京）兒童新聞
六、二五（大連）中等日本語講座
六、五〇（新京）生活須知
七、〇〇（新奉）新聞
七、三〇（齊齊哈爾）講演保衛東亞與民族自興黑龍江民報社編輯長李化民
七、五〇（新京）大提琴獨奏何牙利狂想曲小夜曲等獨奏者大塚楠男鋼琴伴奏荻尾佐一郎
八、一〇（哈爾濱）合唱『F』混聲合唱隊指導劉忠
八、四〇（錦縣）舊劇女起解錦縣放送國劇研究部
九、五九（新京）報時
一〇、三〇（哈爾濱）聽花調大鼓陳烈 故耀林 桂琴

關東州象棋比賽大會

※本報主辦※

（紅）張玉琳 （藍）李崇祥 對局 （紅先）

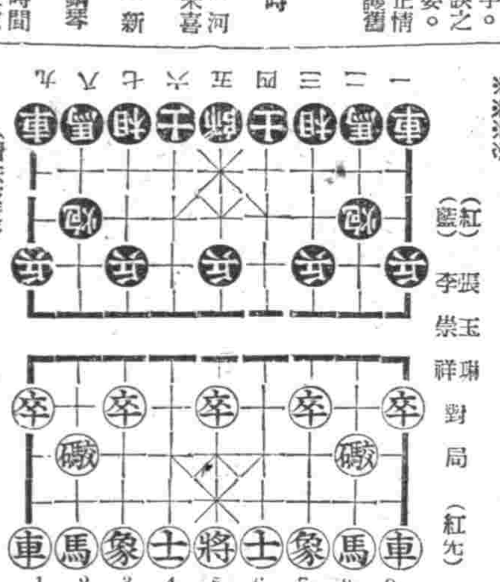

（着法披露）
馬二進三、卒七進一、相三進五、馬八進七、
馬八進九、馬七進六、車九進一、炮二平五、
車九進一、炮二平五、車九平六、馬六進五、
車六進二、馬五進七、炮八平三、馬二進三、
炮三進三、炮八平六、

新西蘭人的異俗

觸鼻禮

『儀禮』是一種『敬意變意』的表示。無論他的形式如何。至少是在民族本身上。得認爲是文明的文化的一大表示。是好的儀禮。可謂簡鞠躬脫帽。是全人類的一種敬意變意的表示。

其次是舉手禮。單手的是遮眉。双手的是作揖。這不過是相當距離的表示。

至於進一步的便是握手或是接吻。滿洲人從前有一種抱見禮。是男子與男子間的最熱表示。這都是視覺。味覺。觸覺的敬變表示。但是注意嗅覺的倘不多見大洋洲的新西蘭島上的馬奧里人。則在握手禮外。又有觸鼻禮就是同性的親友。在久別初見時。必得握手觸鼻。深深嗅一嗅對方的皮膚。纔表示了兩方的親愛。圖中便是兩個少女。她們披着長髮。以鳥羽分別她們的身分和階級坐着的身分是很高。所以那一位女子立着行禮。在她們的鉛華的鮮潤芬芳中。這種鼻禮許是特別的有一種傾會吧？（天）

清代的掌故 番人武器記

清季雲南。貴州。四川。湖南。廣西等省邊區所住的番人。因爲風氣閉塞。文化落後的關係。與滿人。漢人知識。相差太遠。故番人所使用的軍器。均笨拙異常。而番人視之。以爲係天下無敵的利器。極爲寶貴。他們的軍器計有八種茲特約略誌述如次。

一。大砲。每尊重量。約計三四十斤。至四五十斤。有用銅鑄成的。稱爲銅砲。用鐵鑄成的。稱爲鐵砲。砲身約四五尺長。膛內能容火藥十二三兩至十七八兩不等。鉛彈約在四十兩左右。

二。戈矛。依鐵質的。以木爲柄。貫於槍頭長約一丈上下。矛桿皆纏以鐵絲。番人舞之如飛。在數十年前。作爲戰爭時衝鋒之用。爲番人精良軍器之一。

三。弓矢。番人所用弓矢。與清季滿人。漢人所用的弓矢略同。但形式笨拙。又兼箭略長。番人多塗其鏃。亦有箭頭用毒藥浸泡的。謂之藥箭。射人見血即死。

四。快槍。因爲邊區沒有製造的。所以均由各省垣運去。或購買當地駐防軍隊遺棄的。計分獨子。三子五子。七子。九子數種。

五。鋼刀。係用鋼和鐵製成的。長約二三尺寬約一兩寸。以鐵爲鞘。亦有用牛皮爲鞘的。刀口極其銳利砍鐵如泥。一般番人。平常多攜帶之。以爲防身的唯一武器。所費工本不大通常的人。亦爲辦理。

六。土槍。係用熟鐵成的。其式樣與各地的鳥槍相同。子彈均由前膛裝入。番屬獵戶。以槍行獵。所獲的利益甚多。遇戰爭時。亦與快槍參雜使用。僅可放子彈三四粒。如若多放。不但槍筒發熱。並有炸裂的危險。

七。鐵鎧。係用鐵片打成的每片約五寸長。三寸寬上有小孔。用皮綫連。結製成甲胄。每一副約五六十斤。披在身上。笨重非常。除避矛箭攻擊之外。別無他用。

八。鐵盔。係用熟鐵製成的。與中古時代武士所戴的鐵盔相似。每頂計十餘斤。其笨重實無倫比。現代衞用甚少。想已受天然淘汰云。（素材）

趣聯

粵人有嗜茶癖。故粵垣茶樓之多。爲任何都市所不及。民國以前。粵垣有茶樓名天然居者。在當地茶樓中尤稱首屈一指。有好事者嘗以『客上天然居。居然天上客』的上聯公開徵求下聯結果得到一個天造地設的下聯是。『人下河泊所。所泊河下人。』這聯之妙。雖在迴文格。尤以上半截的名詞。化爲下半截的活動詞爲最可貴也。（雲）

亨得利 鐘表眼鏡 高尚信實 奉天城內中街

調經育生丸 治月經不調赤白帶下久不生育諸病服此藥即能癒病生子
瘰癧丸專治 男女瘰癧鼠瘡脖項腫硬破爛流膿滴水速服此藥即愈不犯
滌淋丹專治 男女輕重淋病破傷膿水淋漓腎子腫疼速服此藥一打即愈
注意 外埠滙欵購藥欵到本堂即時將藥用掛號信寄回 奉天北市場登瀛泉東鄰路北樓房 玉德堂藥店

感謝 治愈瘰癧瘰癧鼠瘡

敝小女桂芬患瘰癧三年之久初得項下有三四個疙疸亦未在意日後疙疸日漸長大疼痛甚重疙疸潰破膿血流出很多連帶頸胸各處均起疙疸屢次療治針刺刀割均未全癒後經楊君介紹購服瘰癧丸二盒不到一月瘰癧全癒敝無以爲酬將小女病癒照片刊登報端以申謝意並介紹男女瘰癧鼠瘡患者速服此藥早除痛苦玉德堂藥店設在奉天北市場登瀛泉東鄰路北樓房便是瘰癧丸每盒四元外埠患者滙欵購藥不加寄費
感謝人奉天市大西關熱鬧街 田世榮啓

治愈痔瘡淋病

敝人患痔瘡多年初起肛門痛痒時常便血嗣後長出疙疸痛疼甚劇疙疸潰破內長管子流膿流水腥臭難聞各處診治均未治癒幸經友人勸服『滅痔丸』三盒即將痔漏治癒敝友永奎患淋病甚重初起尿道破爛淋漓腥水每逢小便痛如針刺服藥打針未見功効嗣後又起破傷腎子也腫亦在玉德堂購服滌淋丹一打服後破傷即愈繼續服藥淋病腎子完全治癒永未復犯復又介紹同病友人購服此二種藥亦均得治癒敝感激之餘特此登報鳴謝外埠同病者滙欵購藥去信玉德堂即可玉德堂藥店在奉天北市場登瀛泉東鄰路北樓房便是滅痔丸一盒四十付六元五角半盒廿付四元滌淋丹一打八元半打六元五角一付八角
奉天小南關 趙連三 東小什字街 李永奎 鳴謝

治愈婦人病

敝內人在未結婚時即患月經不準或趕前或錯後月經來時或多和少經色粉紅小腹絞痛腰腸甚大四肢酸痛各處診療屢好屢犯屢重自結婚後諸病比前更重月經三四月不見或一月見每逢着急或生氣胸脇嘔吐酸水及白沫飲食難嚥腹痛如絞腰痛如折有時麻木有時發燒終夜不眠經過各醫治服過各藥花錢很多病未見效日夜呻吟痛苦難言敝人甚爲焦慮幸經利源油房陳經理介紹玉德堂有婦科良藥『調經育生丸』專治婦女一切病症最有特效敝當即購買該項丸藥三盒內人服後一切病症逐漸全癒面色紅潤體質健壯月經準確復得一小孩敝感激之餘無以爲酬謹將病癒後照片等登諸報端聊申謝悃並介紹婦女患病多年屢治無效及久不生育者速即購服此藥定能癒病生子『調經育生丸』大盒四十付六元五角小盒廿付四元外埠患者滙欵購藥去信即可玉德堂藥店在奉天北市場登瀛泉東鄰路北樓房便是
鳴謝人奉天大和區康泰街利源油房胡同支店 段美華新洗染廠經理 梁治平謹啓

偉力驚人 動物精膽的作用
加强心臟 挽救身體衰弱 增强體力、抗病力

舊 戲和說書曾說重病人吃了金丹名藥、病即癒好的故事、點綴於種種活劇之中、日本封建時代的地方主權人即『大名』所携帶的印籠藥、也是時代的救急名藥、此藥的救人、功同名將奪城、名聞一世、古時之印籠爲瞰有這樣偉効、昔人所云靈、力如拿今日的科學來說不外是特殊動物的內分泌素、

如 今當做救心治肺藥馳名的『救心』是日本古時做大名的印籠藥、重病人的救急藥、爲一般人所珍重賞用『救心』是綜合種種貴重成分即對於高熱或內臟衰弱症具有特效之麝香、熱帶產猛獸的精膽鳥犀角、强胃鎮痛力特强的熊膽、特殊賀爾蒙『內泌素』凝集而成的珍珠、含有效能提高血液內之溶菌力而對心臟病、具有特效的膽汁酸的牛黃等以及其他數種動物內泌素等似據古傳呈漢藥方嚴密製小粒藥而問世者、

動 物內泌素、最好的優點、乃被身體吸收迅速是也『救心』的功効其靈驗驚人、專是特種動物精膽的特長、動物精膽即內泌素、一旦被身體吸收、便作用於病根、挽救心臟、便之復元加强腸胃、振旺血行的內泌素的分泌結果能使身體從深奧强健、舉凡曾經體驗者、齊口讚美、

長年纏綿的心臟病得以輕快 心跳氣促等症解消照舊服務

新居濱市磯浦町 大谷勝好氏 鄙人曾於河淵藥房、購買『救心』一瓶、爾來繼續服用、結果功効、立竿見影、永年纏綿之心臟病、豁然獲痊、心跳氣促等病、均告停止、得以照常服務、而毫無妨碍、貴舖出品『救心』、誠爲我之救命恩物、確有藥到病除之功、堪稱起死回生之劑、鄙人因此藥而得挽回健康幸福、深感大德永誌難忘略書數行藉申謝意、

『救心』藥價一星期量二元、二星期量三元五角、三星期量五元 藥房百貨店均有出售貨罄時請向本舖函購是荷 振替（轉滙）東京七三六番

特種動物精膽藥『救心』收効病症

救心的適應症
因心臟病而叫苦之人
易致肋膜肺障害之人
胃弱而食慾不振之人
心臟孱弱心跳氣促之人
肺弱發熱多咳之人
盜汗夜不安眠之人
神經痛而手脚疼痛之人
因心臟脚氣而惱苦之人

目下『心臟病之調理與食養法』一書請以明信片通知即時無料奉上一冊

東京市京橋區八丁堀二丁目四一 救心本舖 一〇一番九〇四番

兒童

"雨"

微

若華由他的家中走出來。他同那精緻的小洋房。心感到異樣的空虛。『只少這鐵欄門已隔絕了我們。相差的太遠……』反復的思索着。天氣變得眞快。方才本來是晴朗的天。但却佈滿了烏雲。微雨含着涼意輕細的下起來了。他不知爲什麼喊了一輛洋車坐上去。起先是毫無感覺的。帶着炊膂的心情注視落雨的街頭。忽的一個意識來攻擊他。那是却看到那個年老的車夫。在曲着背低着頭費力的拉着車向前走。一會就用力的咳嗽起來。若華在心中浮一個慚愧的葉划動着他的心。是那麼不平穩。不安靜。雨好像是窮人的眼淚。流着下着。都在攪亂他的頭腦。路上有些滑。又有些濘。雖經過雨的洗刷却不見得乾淨可是人們依然踏在上面。『爲什麼我要坐車可恨極了』若華心中像將沸的水。他粗聲的喊『站下』車夫慢吞吞的把車放下若華便跳出來。車夫用遲緩帶着疑惑的眼光看着他『先生—』『不坐了』『啊先生怎的不坐了可憐咱今天沒拉一個子呢……』是乞憐的聲音。這令若華只是痛苦的望着他。霍然的掏出了唯一的一元錢抛給他忽忽的走去。眼光中浮着一層淚。許久未嘗發現的人類底同情心竟會意外發現了背後在喊。『呀謝謝先生這太多了……』白了的鬢髮的面孔。那營養不足枯黃憔悴的面孔又清楚的在搖動。他擺脫下這些心是感到輕鬆。雨均勻緩慢的灑下來。濺在頭上身上。腳上。他抬起頭來向着天。雨又濺在鼻上。眼上。口上。『丟在落淚吧！踏在黃昏中春雨的街頭一步步的走到了。那枯悶乾燥所謂自己的家。外邊的雨顯着是更加大了。他在榻上心算坦然些。『連晚飯都沒有着落了』。當他想到這只皺了皺眉。『雨你死力下吧』。他向着窗外憤憤的說。但偶然抬頭看見房角漏了一塊在滴打滴打的流着水。便咬着牙。默然而解嘲的想。『房子是越潮濕越衛生越濕越富於詩意。隨便好了。反正自己是健康的這樣點涼氣也不會感冒更不會傷風。』『夜是這般愁風雨滿街頭』隔家又飄來了縷縷歌聲。若華想說。『甘卿何事』但却默默的暗笑了。雨又在寂寞單調的淅瀝起來他忽然迷惘的想到明天。

秋夜的思友

大同實業學院　賈廣炎

在迷濛的月色裡。一個凄唉。蕩啊。想念你的時候祇有流着我這眼淚吧。

清的夜色裡。使我起了無限的愁波。你兒在唱着他們底晚歌。已拍拍的同巢去了。牧童騎在牛背上。輕輕的吹着笛兒。世間的一切。已轉到沉靜的空氣裏。如死般沉靜的空氣裏。秋風暗中了。滿園的楓葉子。都先後的落在地上。如水面上的浮萍。如地上的黃氈。淒涼的秋夜又加着失眠的我。怎能使我不想起往事呢。

蕩。您是一個多麼有弓的青年啊。當我們耳鬢廝磨同窗共讀的二年中。我們的形影未曾有一日的分離。互相勸勉朝夕研讀如心中有哀言難述時。互以柔語安慰。唉。這種往事。眞如雲煙般散去了。再要想到已往的快樂事。那我祇有痛哭了。

在一個二年前的現在吧。爲了我們自己的前途。我們二年間的友愛。便一涯海角的分別了。想念之淚幾乎流盡。我在這學校裡。祇有每日默祝我友一切順適。身體強健。然而這默祝竟成了催死預兆。

在櫻花盛開的季節裏。您便與這廣大的世間分別而長眠在南山下的荒草中了。作了大地上的孤魂。唉。何時再能相逢九泉下的好友呢。你忍心抛去了這世間嗎。你忍心抛去了白髮的高堂嗎。你忍心抛去了二年間的好友嗎。二年間的好友。在那一剎間便永遠的不能相見了。

憶曲

獻給小友

曾度過了十六個年日我才逃出那快樂的邊際。現在懷着滿腔的惆悵。起了整個的悲憶。記得那時！歡之神。它正扶着我。我忘却了。人生痛苦和悲哀的起因。毫無遲疑的 踏進了。快 樂的園田。走出了努力讀書的志地度着歷讀書歡的日月。年華！光陰似箭。日月如梭。雖是這般急速。但！這老大絹長的十六個年華。它却是一點點過去的。現在！快樂宅去了。只送來一個悲哀。噢！我悲哀着我的墮落。惆悵着我的往事。現在我明白了底瞭明白了。我這時只有可憐我的往昔之快樂。遊嬉。被宅抛 去了多少 眞實保貴的世事嘞！學生惟一的希望—升學。我憶起往事裡熱心的師長了。那師長是我最大的恩人。和有德人。只是自己的荒唐。埋沒了他的熱心。而去到墮落之地呀！那時！我只 是一味的貪着遊嬉。終於被淪落撕了下去。唉！這時既再有那恩人。也恐難；回我的吧？少壯不努力。老大徒傷悲。我現在很加意的把宅抬起來了。但恐摔破了的籠碗。是不會再能完整的噢！悲哀！惆悵！我何時方能解除嘞！（遼陽郭冶淚）

城外的秋

奉天同大　李鑑晟

春天如同變奴千金難買一笑。很值錢地過去。夏季彷彿西施捧月。抨抨謊謊很慢地無有了。炎暑早日退去。金風已起多時。這不是一年一度的秋光。好似楊妃醉酒物悠悠悠。不知不覺地又來到人間了嗎。所故說光陰似電。歲月不居。眞是一點兒也不假呀。因此我們務必應當及時行樂的。然恰逢這秋高氣爽的時期。正是郊遊大好機會。所以在上週禮拜日。我和二三知己。同往城外遶了個灣兒。以我們常住教室與久伴案頭的苦楚。當然是非常快樂。說說笑笑。慢步往城外南郊走去。趕到了郊外看見了。草木完全的枯槁萎黃。不免與悲來。唉。從前城外怎樣美麗着有。今日已經變成蟲蟲哀鳴之時。無形中又惹起我的驚慌感想來這草木枯槁萎黃。第二年到了春天尙能復活的。可是我們人生歲月無多。反不如草木的過能復舒。況且光陰有限。歲月不停。俗云時乎時乎不再來。這是如何悲痛呢。我們青年可以努力求學敦品好求得美滿的知識。和高尙的品格。不然將要同草木一樣風在地下了。

奉天市新高國優生李春波繪

簫聲

（新華）

溫和慈 愛的燈光。照射着大 地。四 周 的影 景。像沈 默 而寂 靜。唉 ！唉！何處吹來的簫聲。悠揚纏漫了四壙。唉！唉！這聲調何其凄涼。而鑑錚引起好感人的許多愁悶唉！唉！這聲調與衆不同。他高如瀑布之下瀉。他細如蜜蜂之嗡嗡。聽！您頃耳靜聽。您將聽得悠揚的聲浪中。含着悲怨與齊恨。唉！唉！當這夜闌人靜。何人吹起這凄涼而鑑錚的聲調 引起好感 人的悲痛唉！唉！唉！這 聲與 衆不同不同。同不同眞的與衆不同。

觀魚記

吾邑太子河。爲吾區最著名之水也。距本縣里許。水勢浩瀚。寬幾盈里。每當春夏兩季。氣候適宜。尤多釣者。吾於課餘暇時。約友數人。一往觀之。見夫河岸之上。漁人影影。張網舉竿。杳然滿目。時則魚沉於網。時則魚吞於鈎。然落網者。有入有出。又有厭入而不出者。而吞鈎者。有銜有吐。亦有一銜而不吐者。直不異人之爭權奪利。不顧生死。不銘利害矣。諺云『人見利而不見害。魚見食而不見鈎。』斯言誠不謬也。余今雖爲河岸之遊。於進退利害之分。觀於此。已判然於胸矣。友曰『汝之慮天下太過矣。彼漁人之與魚。殊不加得。失於其心。汝於天下。亦作如此觀可也。』語畢。紅輪西下。人影散亂。漁人攬鰲而歸。吾亦同友人鞠躬相別。抵家已七時餘矣。晚餐後援筆記之於文。（周志棟）

花生米

珀石

夕陽已經沈到西山去。黃昏裡刮着清涼的風。令人感到舒爽。快適。

路旁的電燈已經亮了許久。不寬不窄的馬路上行人也稀少了。下院裡出家後。一個人靜悄悄的奔向着家途。走到一家水果店的門口。從裡面送出來了ラジオ的歌聲。和水果的香氣。不知不覺的停了步。躇躊了一會。摸一摸剛才由校長先生手裡領到幾十圓的薪金。再遠想到家裡的小弟弟當他坐在母親身旁盼着我帶着好吃東西的神情。使我的心靈在感到一番特別的情調。乃大膽大氣的走進商店去。櫃門的店員看見了我從頭到腳的打量了一番。臉兒立刻強裝着微笑。用着天津的腔調來問我買甚麼。

一望那裡擺的紅的蘋果。黃的香蕉。看去又好看又好吃。但太貴。起碼一斤就得七八毛錢。小弟弟最喜歡吃花生米。花去五毛錢的一張紙幣買了半斤花生米從那裡匆匆的回到家去。回到那寂寞的家去。

小弟弟在房裡聽到我的腳步聲含有滿腔的希望問我買甚麼。當他看見了我手裡拿着的四方形小報紙包的時候。臉兒立刻現出天眞的微笑。

爸爸和媽媽向來是禁止零食的。所以偷着和小弟弟在西房裡吃着買來的花生米。自己也感到年輕了幾歲。好像又回到小孩子的時代。不知不覺的追憶到十年前的一段往事來。

那時我只有八九歲的光景吧。一個美麗的青春天的傍晚。不知爲甚麼我又犯了哭癖。尤其是在祖母的眼前。哭得更有勁。因爲我知道祖母最痛愛我的。更嬌慣我。雖然我怎麼樣的哭。不但她不能感到厭煩。同時她能說好孩子乖些。

有時哭得利害了。她能從門口的担子裡買來我最喜歡吃的東西。送到我的眼前。因爲這天 的時候 將要入黑。門外賣糖菓的阿三已經挑走了担子。祖母沒辦法。從祖父房裡的小罐子中。拿出一小把紅皮的花生米來。送到我的手裡。我會立刻的停了哭聲。這時祖父拿着水烟袋。從外面進來看見了。氣憤憤的對祖母說道。小孩子都是妳慣成的。買來那麼點東西。吃完了才算了事。而且小孩子吃零嘴是最有害的。』那時祖母低下頭去。一聲不響。我會記得每逢祖父喝酒的時候。一定是右手拿着花酒杯。左手拿着花生米往嘴裡送。祖父走後她又溫柔的對我說道

好孩子乖些。再往下不要哭了。聲調裡充滿了溫柔。充滿了慈愛。那時我並沒有理會。我只仍然帶着眼淚。微笑着吃花生米。

呵。至今呢。已經是十年了。十年了。十年後的今晚那低着頭的祖母。拿着水烟袋的祖父。已經不見了。他們都永遠 的息滅 在土裡。『世事茫 茫難自料。』誰知再十年後又當怎麼樣呢。聽由外面的風聲似乎帶來了。

——孩子乖些——

小孩子都是妳慣成的——

美麗的烙印永生不會消滅的——（松泉之）

"音樂的偉大"

〃音樂在無論何種生活的人都必要〃一切藝術中音樂最不能受拘束而直接的發表感情。

〃音樂在藝術上的地位〃音樂有直接撥動人們的心弦的魔力。

〃音樂在道德上的價值〃藝術支配着人有道德的行爲是自然的同時有絕大的衝動性。

〃音樂有左右人格的威權〃用音樂改變人的性格是唯一的妙方。

〃音樂爲精神上的營養素〃一個人缺乏了音樂的灌溉精神生活的營養一定不良。

凡『技術爲藝術。但僅乎技術不是藝術。』『藝術不是粗魯頑強的暴漢更不是方正嚴肅的道學者流乃是人間之愛的天使美的歌童』。（渺渺）

老師

棣棣

爲什麼自己又想起來給先生寫信呢？不是因爲每逢星期或課餘的時候。盼望着先生的來函嗎？實在是從開校到現在也未曾看見先生的一個字呀！這其中是如何的苦和悶。我知道先生每天在熱心的指導前程迷茫的小學友們。竟忙得一點空也沒有了。要不那能隔絕得這樣久而捨棄學生們於不顧呢？我這樣一想不禁在百里外前曾作過你的學生我。也更深感到以往當日教誨的苦心了。因爲我受過先生的高深培養。熱心的指導與 那熱烈 的愛護。學生我給終是不會忘記的呀！

追回一下。雖然有兩個年的經過。未曾跑到先生面前受那親惠的光。但把當日親在先生面前一舉一動的狀態回憶起來。却深深的仍在腦袋裡裝着哪。這老人動情感的追憶。又怎能不使人想念先生的大扎呢？所以時時數言學生最快樂願得的事。

還記得去年雨水當識的季節裡。接得先生的訓告。以信紙聯絡同學師友們的情感。藉得鍊煉自己的智能。可是現在的我過分太大了。不但老師連同學們也失掉了親暱和問候。唉！我該是多麼粗心愉閒啊！敬希老師原諒這無知的學生好了。

學生出自鄉村。感一生最慶幸的是起初就託先生的德蔭。以致得到今日的深造一些的機會。所以現在的學生我。一一都遵照先生所指示的往前邁步。什麼與友宜和睦啦。師長宜敬啦。學業宜勤啦。體育衛生宜注意啦。學生無一不依先生的所囑而作規律的生活。定秉着男兒的志氣。向着一定的目標而努力的。決不能見異思遷。習染惡習。受環境的限制而挫折我的精神勇氣。如此先生的指導是需要的。所以時時期望你老的消息傳來。不感無補於日常的短見吧？

先生！我願意說的話多呢！但不便多說了。道祝福躬康泰。凡諸書善。

學生潘尙圖頓首

買書

近日來似乎得了買書之癖。這也許是生活過得太沒趣的緣故。孤寂毀滅了興奮。新的憂愁永遠在替換着舊的。枯枯的人生。受到了懺悔的洪流抗責。我暫時佈成了歡樂的虛構。表示不受人生桎梏的重壓而屈伏不過心的深處。却只懷了憤懣。寂寞一個朋友都安慰我。賜了大批的文藝書。也許會淹沒了這暫時的寂寞。

心內潛伏了嚼書的熱氣。於是便撥開了冷霧而渠求光明在靠近的興元山房。買到兩厚本巴金的名作。『家』與『春』之後。我又購了『狼王』和『寶島』。

『家』却使我愛讀。我愛着巴金的描寫性格。他描寫出青年覺醒的掙扎呼籲。他更爲寫出了憂鬱的出走他暴露了大家庭的黑暗。在這裡也流露了懦弱者的屈伏。更一再的表出了活潑女郎。的專情

『寶島』構造的精密。詞句的成熟。不愧爲史蒂芬孫的一部出名傑作。

贈送 黃色補丸

主治 先天不足後天虧損身血勞傷房事過度戕傷太早夜夢遺精四肢無力精神不振頭暈眼花耳鳴心跳手腳滑精腸瘡早洩脾胃衰弱飲食減少腦悶脹飽食不化善忘失眠老年精衰之嗣

特點 服黃色補丸能增加飲食補血生精腦力靈敏强壯生殖機能有讀書作事不倦之妙以營養唯一好藥無副常服可免伯道之憂靈效無比

贈送 黃色補丸每盒定價一元五角現爲普濟患者起見特別贈送凡買一打送兩打每打售十七元整外埠函購不加郵費藥款由郵局匯至哈爾濱道外十五道街金勃先藥房照欵寄藥不誤△

金勃先藥房 總發行哈爾濱道外十五道街

代售處 大連華泰藥房 大連德記全棧 成藥房 奉天日站恒濟堂 奉天大 奉天金城藥房 錦州同盛 安東東益增 濱龍江省 陵源萬育堂 平泉永 吉林五洲藥房 新京中興藥房 赤峯道生藥房 營口洪春堂 熱河全富興 牡丹江惠存厚 泰盛 義堂 （一）

民益鐵工廠出品

奉天市小西區惠工街三段三九（工業區一馬路）

發明發賣人 王伯勳

專造苞米蕎麥各種穀物立式麵磨及高粱精白機自動香油機豆腐磨昇降機擦米機並其他粮米機之修理裝備有樣本按函索即寄

馬二琴製

婦女病效藥 乾血勞赤白帶 諸虛百損經脈百病

調經甘露飲

每瓶壹元二每打拾二元

奉天市大南關 春雨堂發行

日本春堂藥 內服 桃夢 强精强

家庭之圓合夫婦之和恰皆是玫瑰把握人生之幸福然欲更進而求其妙味不可不光顧敝店確信一履此步定能有如意之物品而攜歸也 性美膏 壹圓 貳圓

防止早洩最有効之外用藥 壹圓貳角

女子不感症特靈藥 猶柯諾爾

增進精力不可不備之靈藥 主劑桃夢 五圓

其他强精藥劑器具等甚多珍可出人意外祈一度光臨參觀 聯絡遠地之人士請於信封內裝入郵票四分索取以便將型錄急寄不悞

郵費貳角 收

奉天市加茂町十六番地 依郵政小包寄送金外 木村商行

各大藥房均有發售 大連市信濃町一四三 藤井藥局 大日本神戶市京町七十番京町ビル 三和洋行

專售高尙鐘表眼鏡

青年表行

奉天城内鼓路北

痔漏除根

痔瘡痔漏發源不外乎五臟六腑濕毒濕熱大腸燥血流注肛門凝滯不散發起腫痛刺癢或生小肉疙瘩日久生管破爛流黃水及大便下血時好時犯本氏家傳秘方痔漏除根藥善治痔瘡痔漏不動針刀全憑藥力清根化管內服愈痔丸 清淨臟腑濕毒濕熱外上麝香化痔散 消炎生肌長肉凡一切各種痔瘡痔漏經用本氏內服外上藥功效準確定能除根本氏爲造名譽起見不惜重資選上等珍貴藥料加工配製以救諸同胞患斯疾者藥到病除却痛苦也

愈痔丸 每盒十五付 定價一圓六角

麝香化痔散 每袋四包 定價二圓八角

外埠函購加郵費二角

奉天小北城門外西頭電車路北 發賣本舖 國瑞藥店

虎骨花蛇藥酒

主治諸般頭痛及神經痛 頭痛藥 每袋五角每打五圓四角

功能消炎止痒主治乾濕 腳氣藥水 腳氣腐瘍水泡每瓶六角

功能通經活絡開痰止痛主治半身不遂腰腿疼痛口眼歪斜四肢麻木肝胃氣痛小腸疝氣赤白帶下陰虛腎寒等症大瓶五圓

主治肢體疼痛麻木不仁 虎骨熊油膏 大張一元三角小張八角

功能消滅瘧病原蟲主治冷熱瘧疾每袋定價八角 瘧至靈

奉天市大南關西大什街 老福順堂 電話(四)二八七〇

鞍山市經理代 春霖堂藥店

保赤靈藥 兒科專藥

育兒兩大問題

（一）何以使小兒不患消化不良之疾病？

（二）以何制止小兒四季不受感冒之浸襲？

（一）服保赤靈藥片使兒便導有序强化新陳代謝永不發生倒飽釀酸嘔吐肚痛瀉結及一切消化不良之疾患

（二）服保赤靈藥片自然體格强健在發育上不受障碍且能助長抵抗力可免感冒肺炎浸襲

服法另有說明 △價目每瓶國幣五角

總發行濱江省正陽五道街 泰華西藥商行

分發行 吉林省城河南街 黑龍江省南大街

分銷處道外正陽街路北五洲日夜大藥房

△本埠各大漢藥商以及各省各地藥店均有出售

向葛藥公司

阿葛公司 哈爾濱道裡中央大街八四號

腎虛體弱！請購德國政府特許專利的

德國 全粒大補丸

主治 先天不足、後天虧損、性慾不振 健忘失眠、腎囊濕涼、神經衰弱 以及胃病心臟病 諸虛百損等症

（各藥房代售）

•先看貨後給錢•

先行寄物……覽後送金

敬啓者敝行際茲五週年開業紀念、爲酬謝各界主顧起見不惜重資、探辦全球萬年筆工飛龍牌萬年筆、暫用大犧牲的宣傳販賣主義、希各界人士、勿失良機、火速函購、是幸、体一生之久、是爲飛龍牌之特色也、凡顧一見良品者、孰不興乎來、但入現下郵政代金引換停止、外埠購貨、甚覺不便、世人多依舊聞不如何見之疑故敝社限於此次函購者、先將物品掛號寄奉、以昭信用、祈、各界君子、絕對安心隨便函購可也、良品廉價、自無相悞之處故不問現款、先行寄貨、信用無敵

◆限於此次函購者格外贈呈最高級ペン先（筆頭）二個使此飛龍牌萬年筆上如活如躍可愛可取確有莫名其妙之特色

◆五千支售罄後絕不再不按上記方法出賣

◆定購時請將住址姓名商號用楷書記入向祈蓋印

◆物品觀察後不欲定購者希即時返還是要

飛龍牌萬年筆一本使用一生◯查各市上有模造本貨的不良品流行請特別注意可也 ▲天假日本名工之手

飛龍牌一支 特價七圓

安東市一番通五丁目 私書函安東局第二九番 轉帳號碼奉天四七四八番

萬年筆時計商 歐亞洋行

兒童重寶

哥哥說：我天天吃哈利巴，從來不缺課，這學期又是案首

妹妹說：我吃哈利巴，今年沒有害過病，班裏學我做級長

弟弟說：我吃哈利巴，天天不淘氣哥哥姐姐帶我上學去。

學齡期兒童，一至夏季，往往有怯暑症狀出現，卽食思不振，消瘦等不一而足。精神倦怠，體重減退，特別留意。此時爲家長者，務宜各種營養素之補給，最好預先講求維他命AD兩種物質，尤以爲當前急務。

「哈利巴」係聖魚肝精之濃縮維他命AD劑，爲兒童期之營養聖品，具有健腦益智，强化體質各種功用。

包裝 壹百粒 伍百粒

奉天田邊藥品株式會社

哈利巴

HV 155

打破高粱米缺乏之謎
首警當局闡明原委
食糧絕對充足市民可以安心

【新京】近日來首都各層市民、均驚言高粱米缺乏、街頭巷尾、隨處可聞、頗有一層不安氣象、首警經濟保安科當局、對此異常關心、經以愼密之調查、已判明眞像、於八月三十日、特發表聲明如左、

近來市內缺乏食糧問題、首警特別關心、對其實情、業經調查、已判明所以致成此不良狀態之原因、要分以下三種、

一、一部無自覺之業者故意惜賣、

二、大部販賣業者、故意將糧穀及其中最主要之民食、高粱米、小米、實行再加工、製成粉面、賣與煎餅業者及飲食店、作小麥粉之代用品、因而使市民之食糧流出、

三、一部有資力者、故意占買儲藏、而使一般民戶陷于不得購買之地步、

各業者殊不知斯種行爲第一及第三係違反物資統制法、第二係違反糧穀管理法、首警經濟保安科、深期各業者迅速覺醒、痛改前非、以極力協助國策之進展、否則今後一經查出、定本嚴罰主義、徹底摘發、惟近日來一般市民、對食糧購買稍感困難者、實係一時之不良現象、並非食糧不足、要以配給之手續未能盡善盡美、俟九月中旬、各戶均使用主要物資綜合通賬時、即可完全解消、自現在起至綜合通賬配給實施日止、其間約半月之期間、市署與首警兩當局、已有充分之致慮、市民甚可安心、至於因個人物慾之要求、所感受之些許不便、深望以自肅之精神加以排遣云、

違奢侈品令者 決予嚴重處罰
利慾薰心之奸商共宜戒諸

【新京】自入秋以來、挾衣料已相繼上市、首警當局甚恐不正奸商懷投機謀利之心理、不依照公定價格違反奢侈品令、任意勒索、紊亂市情、故決擬加以嚴密之調查與檢舉、凡違反者、即依法懲辦、不稍寬恕、甚望懷發財鈷心之奸商注意云、

新賣錢稅施實 召開業者說明

【遼陽】稅捐局近因政府改正飲食店等新賣錢稅法、於八月廿九日到卅一日三日間、分別召集日滿、遊戲場料理店旅館飲食店等、說明新稅法之方針云、

撫順市警務處 捕獲貫匪

【撫順】撫順市警務處司法刑事、調村、吳東侯、趙澤民、康達、李鳳桐、等數名、於八月二十一日至二十三日、經三晝夜間、不眠不休、努力足將貫匪及其證據俱獲、逮捕歸將匪賊姓名、年齡、籍貫、住所、暨被害者姓名、住所、列左、

甲、朱延華、當三十年、本籍奉天省、遼陽縣、住所撫順市華工街工人社宅四十四棟八號、無職、

乙、佟長緒、當二十八年、本籍撫順縣五區前大嶺、住所撫順市老虎台南溝十五番地七號、無職、

丙、郭恩元、當三十二年、本籍撫順縣古家子、住所撫順市老虎台南溝四十二番、無職、

丁、趙有仁、當二十五年、本籍奉天省遼陽縣小東台、住所撫順市華工街工人社宅三十四棟六號、

(被害者)撫順縣管內郎士村、羅家店、二道房子、蛇窩、暨撫順市新屯商戶東興發、古城子民戶孫書奎、等處、強搶、以上現在審訊取調中云、

確保官吏生活負擔 官消計劃改變

【通化】協和分會聯合會、二九日午后七時於縣本部會議室招開常務委員會、出席者張街長、諸麥副街長、進縣本部事務長、望月商工ム理事、日滿常務委員三十餘名、首由進事務長說明協議要項、爲官吏消費組合設置之件、關於官吏消費組合設置、省當局籌劃初步之際、各業者恐與權益抵觸、公推代表丸田七郎外四名、謁見省次長、陳明意見、懇求官吏消費組合設置延期、維持商賬、會經高田副縣長、進縣本部事務長、街民代表丸田七郎外四名、謁見中島省次長陳情民意、省次長以改善下級官吏待遇之要諦、確保官吏生活負担、安定官吏職域奉公爲目的、斯有官消組合之設置、據代表陳情中街民似不瞭解其中眞意、次長爲符民意要望、對於官消組合原計劃一部改更、提出如次之妥協方策、

一、組合員限制爲官公吏及協和會職員、(原規特殊會社在內今除消)

一、現錢販賣主義、(原規有度清算)、

一、採用內地重點主義、

一、採用指定商人制、(魚肉、野菜類、)、

一、組合販賣之商品爲日常生活必需品、(藥品、化粧品、文具、電料除外)

各分會日滿系常務委員、按以上方策推測、關係商業不振、國稅減收、障碍民生安定爲理由、官消組合之設置、日滿常務員一體反對、結果進事務長綜合民意再謁次長愼重考核中午后十時散會云、

市公署訓練青年隊 女子部亦參加

【海拉爾】市公署青年隊結成以來、最初訓練八月二十三日之午後一時起、於第一國民學校實施先午後零時五十分在市公署前庭、集合全員、以徒步至優級學校、一時建國體操各個教練部隊教練等、女子部同時參加、昂揚青年隊之意氣云、

庶務科長犒賞 修道各民夫

【濛江】本縣於農閒期修治牛家屯地方國道、已誌本報、迄今工程將竣、縣方爲慰安犒賞、此次修道民夫、特派庶務科長華士學氏、將肥豬一口、於八月二十九日親蒞現場、實施犒賞各民夫於受惠之餘、均皆喜氣橫溢振奮精神努力苦幹云、

水源地鎮祭 市署盛大舉行

【遼陽】前本報誌高麗門外上水道水源地起工修築、於八月廿九日午後一時、在該處舉行地鎮祭、是日有正副市行政科長、及縣長等、各要人參加下、盛大舉行云

錦市現地指導懇談會提出 蔬菜市場設置問題
協和會市公署發表統制解答

【錦州】滿洲帝國協和會錦州市本部、關於現地指導懇談會、由東關區分會、提出之蔬菜市場、增設問題、經與市當局、聯絡結果、茲特由雙方發表、解答如次、

一、關於蔬菜實施統制、在戰時體制之下、爲順應時局關係、對於諸種物資、已均行統制制度、不待贅言、故爲謀統制經濟之徹底、以期物價之平衡計、統制蔬菜亦事屬當然、決無疑意、

一、關於市場之設置、市場之設置地點、雖目下指定一處、(北關區)、但由關係當局視察、亦認爲不足仍有增設之必要、是以正在計劃中、諒於最近之將來、當可見諸實現以副要望、

一、關於業者之押金、查此項押金、當局既無此等規章、亦並未有此意想、更未云及徵收押金、乃係一般人之誤解、

備考關於蔬菜之統制以一般人民尚未與理解關係市當局、爲期全市民徹底計、擬於近日施行、普及蔬菜統制之趣旨工作云、

錦市公署注重衛生 通令調查井泉

【錦州】錦市公署、保健衛生科、爲促進市民衛生、確保身心健全、而關日常之飲水、亦須爲注重其衛生、乃因水質之優良與否、關係市民健康至爲重要、特於日昨通令各區、轉令各班長、對日將管內所有公私井泉、調查具報、以憑管理、茲將調查表格、探錄於次、

1、井之設置處所、

2、管理者之氏名、

3、飲料水、雜用水之別、

3、井之種類、(洋井、舊式井之別)、

5、公共用、專用之別等云

三十日起公布實施 州價格等統制規則
告成州諸物價臨戰体制

【大連】時局緊迫下之關東州內、對於一般物價、全面的抑制其昂騰爲目標、關東局爾曾制定七、二五令、以此停止物品價格、並資以錢州民生活安定等情、已迭誌前報、但以時局之變轉、關於物價上更有廣汎的強力統制之必要、故關東局再講以萬全的措置、即以昭和十四年十二月十六日公布之關東州價格統制規則、復加以全面改正、並一基於總動員法、於八月三十日、以關東州令第八十八號、公布關東州價格等統制規則、且自同日實施、以此凡七、二五令內、所未包含之運送賃、貸賃、加工賃等所謂準物價者、亦皆遡及七月二十五日現在價額而停止之、至於七、二五令有未明示之種種價格、亦更依法規而使明確即同規則公布實施之同時、州廳當局、逐次依公定價格之設定、及協定價格之認可等方法、急謀價格適正化、如此則州內諸物價之臨戰体制、亦於茲而告成云、

巡視各警署 實施現地教養

【熊岳城】蓋平警務科長、於本縣轄區衙要、對於警政務須時加改善、以期向上計、刻正開始巡視各警署、實施現地教養中、關八月十八至十九日爲揚落鋪警察署、二十至二十一日爲湯池警察署、二十二至二十三日爲國式堡警察署、(中間因事停止三日)、二十七至二十八日爲蓋平警察署、於前二十九日一行來熊岳警察署、實行兩日間教養工作、竣事後已於昨(三十一日)晨搭返蓋萬福庄警察署巡視尚未施行中巡視人員、爲蓋平警務科科長、警正劉茂昌氏、警察官教練所主任、教官、恩惠三氏、警務科督察主任小澤一郎氏、警尉補田憲邦氏、教養事項、爲檢閱訓示常識戰鬪教練云、

民籍整備目標 趣旨宣傳週知工作

民籍股 新計劃

【營口】滿洲國之兩大新法典之一民籍法、爲整備從來之自由主義無軌道之民籍以確立國民的基礎國政運營之根基、之根本法典、昨康德七年十月一日施行之第一回國勢調查、滿洲國一律制定民籍、簿之基本異動、無屆或誤屆等整理決簿俾保完全無缺、對今後之非容易之業、故對未嘗特有民籍觀念之民族、務使其對民籍之重要性知悉澈底、對二種手續怠忽又錯誤依國法之違反者處罰、在一身上蒙受非常之不利益、鑑於爲曉諭彼等之功利心警訴自發的履行手續、指導達成目的之擴徹、市民籍股擬起『民籍法宣傳週知工作』之大旆、依左記日程出張、招集分區

民籍法宣傳周知工作計劃表、

區域	日時	塲所
太康區、	自九月一日午前九時、	協和舞台、
同治區、	自〃〃午後一時、	區事務所、
振興區(同義街)	自九月二日午前九時、	〃、
振興區(石橋街)	自〃〃午後一時、	〃、
綏定區、	自九月三日午前九時、	營口電影院、
振興區(昌慶街)	自〃〃午後一時、	分區事務所、
河北區、	自九月四日午前九時、	河北學校、
通惠區、	自九月五日午前九時、	昇平舞台、
東昌區、	自九月五日午前九時、	維新學校、
大和區、	自九月八日午前九時、	公會堂、

長、街長、滿組班長及組長、爲期民籍法趣旨之澈底、特指示其手續並施行質疑問答而關於昨年十月一日以降之異動、本年九月中猶豫期間之期間中無手續者照罰則處分、爲執寬大處置於十月以降對手續怠忽者斷然施行法的處分、市民於民族之差別以此機會履行手續對民籍整備一環之協力、

討論住宅資材等問題 舉開住宅委員會議

【新京】於八月三十日午前九點、會於金市長任委員長及首警、建築局、各區長爲委員及其他關係者共約三十餘名出席之下、假市署第一會議室舉開住宅委員會、所討論之事項如左、

一、八年度第二期(七月至九月)煉瓦分配事項、

二、八年度第二期(七月至九月)民需資材分配事項

三、年度住宅建設附帶施設關係事項、

四、新京地區煉瓦暫行規定事項(首警報告)

五、房產住宅分配事項、

錦省垣興亞奉公日 城內區行嚴肅式典

【錦州】錦州市城內區、茲於九月一日、召集管內協和分會常務員、區職員、班組長等、於午前八時半、舉行興亞奉公日、自肅自戒式典、茲將舉行式次誌左、

一、日時、九月一日、午前八時三十分、

二、塲所、城內區分會前、

三、出席人員、

1、常務員2、城內區職員3、協和義勇奉公隊城、內區隊全員4、青年團全員5、班組長、6、分會職員、

四、式典、

1、全体入場2、國旗揭揚3、國歌合唱4、向國旗敬禮5、建國神廟遙拜6、皇居遙拜7、勅語捧讀8、詔書捧讀9、分會長致詞、(洲聽)向國旗最敬禮、散云、

慘殺案元兇高清寬被獲
頸現刀傷奄奄待斃 昏惘中供述已久識該女

【熊岳城】康寧堡村唐家嶺、因姦慘殺案業誌前報、驗事後由康寧堡分所陶警尉補帶同勇健團員六名、連夜追踪偵緝、至陳家屯村北河溝(時已翌晨)發見高清寬(某團員認識、)身著青嗶緞褲褂、亦頭跌足面體血汚頸噴刀傷一處、然恐急速反噬焉、當偕陳家屯曾分所長送幸陶所長暨勇當先始就逮署、但頸傷甚重、奄奄一息不堪、嚴求略訊一過、即送城內分所看押、以便醫療、待其就態、再行嚴訊、日昨下午蓋平檢察廳張檢察官敎古醫院醫師周子謙、警署司法主任趙國璧高刑事王刑事等臨尸塲檢驗、(記者亦在旁聽)女尸頸部截斷刀傷一處、深沒項骨、頸下偏右橫斜刀傷一處、右上深左低淺長約二寸、未足致命、(因該犯昏惘嚼呸中、曾供該女有染業成數月之貽早欲脫離情網、而該女不容不得已瀕於情死、伊頸部刀傷係該女所手刄)、繼續下體檢驗時、據周醫師報告該女已有徵驗並非處子、但經過男子不過三四次耳、又女尸左手血跡模糊、右手心有淺刀痕數處、檢查官問其母及兄嫂、此女素行如何、俱云、絕無曖昧形跡、惟高某於數日前曾隔窗門向內窺女兩番俱遭該女辱罵、乃據實問高某、該云親聽吾所由、誰敢禁制事後亦未介意云、(寫眞兇犯高清寬)

乾安菜商 罷市一日

【乾安】菜市於本月二十一日、突然賣菜者一無所有、不詳何故、後經警察署傳詢、原來菜定價太低、擬提高價格、所以罷市、一般無智者、不知請求、竟而串通合謀罷市、可惡已極、一般購食蔬菜者、鬨的不知所以、於二十二日、照常營業云

東邊豐收 (通化境內稻米田)

濛江發放開拓用地地價

【濛江】政府爲遂行開拓國策、於本年春季應本縣官民之要望、由開拓總局派遣手塚總官、及王屬官二名、專任拓務事宜、按所擬用地收買綱要、與人民幾度接洽、給輝發區域、以敷起屯之要頂子南方爲起點、輝火燒頂子至轉山子南端附近折而北至珠子河大鐵道過縣城北岡沿八寶溝子河沿、再西接而至雞爪頂子構過大北山、至青頂子爲在此區域以內、均係收買地段、定於九月末日發放地價、一般地主得到此種通知、均爭先恐後前往、縣公署實業股、遂交地照、預備領價云、

新官消配給所 將對滿系組合員配給

【安東】官消滿系組合員烟望之舊市街官消配給所、曾施工修造中其工程不日即將竣功擬於九月十日開始營業、對滿系組合員配給種種生活必需品該組合地址爲興隆街十九號、省建設廳出張所之對過云、

財科勸民納稅

【西安】西安縣當局財務科長馮麗穠、因康德八年度秋季人民應納車捐、業已開始徵收、照章納稅者固多、其因循者亦大有其人縣當局以及財務科長訪該科屬官廳告發、趙集桐等在縣城各大街據揭納稅標語、期喚起納稅精神云、

拿獲私磨面粉犯

【遼陽】縣大沙嶺警察署勤務警尉補趙春生、卅餘歲精明幹練、於七月廿六日出勤在管內鍋坑子、拿獲私磨面粉犯、賣成稍等四名、並搜出白面千四百四十餘斤、一併送縣辦辦云、

阜新警務科 獲匪殊勳

【阜新】阜新市警務科鑑於青紗幃起之際、正是不法匪徒乘時思逞之時、若不大張警網嚴密搜捕本部治安後患將何以堪、久在市旗滋擾之著名如下、

一、孫福臣年四四歲、報字兎子、關王住吐默特旗排山樹村五道樺子屯、

二、楊福(居住不定)報字六點、

三、王榮久年卄六歲住阜新市新興區、滿炭康德寮內

四、王奎武年卅九歲住阜新市新興區滿炭康德寮內、

五、厲財年三十三歲住阜新市新興區孫家灣西溝、

六、耿萬良年四三歲住吐默特左旗元寶窪村朱力各夕屯、

七、周海臣年二五歲住址不定、小槍四隻、子彈若干粒、上七名、皆被科司法股、一被阜新警網打盡、可謂惡貫滿、終遭殺頭之害云、

開催經濟統制 委員會審議會

【雙遼】本邑縣當局爲促進縣內農產物之增產及出荷機於計劃之遂行上、併以爲確立生活必需品之圓滿配給機構、而制定出荷、配給戶口簿、實行原則、以縣公布之、茲爲審議該原則之內容起見、於八月廿六日午後一時半由縣谷委員長、招集各委員約二十餘名、於縣會議室催經濟統制委員會、而加以審議、於午後六時半方始閉會云、

再度強化防疫陣營 實施街市行人注射

【四平】當局爲防止百斯篤蔓延、會令市民注射防疫針、已誌本報、但一般市民仍有不明原內中之意義者、以關係當局、爲再度強化防疫起見、特於月之二十七日一日間、假市內繁華市街、對一般過往行人、如沒有防疫注射證者、一律令其注射防疫藥針、並臨時發給注射證、以免遭百斯篤等傳染病、恐怕之傳染病、故此次防疫所收之成果、堪稱良好云、

市行政科編擬 福祉委員制度

【錦州】市行政科、近爲助長、鄰保組織、精神之發揚、而期力謀、國民福祉之增進、業特起草、編擬福祉委員制度、全規則爲十二條刻已得成案、一俟提出審議之決定、即可實施、故以今後、本市國民於福祉之增進上、而得以劃期新的、前途頗可慶幸云、

科學療法 病 無疾病之幸福 乃人生之極樂

機械化之世界、物理療法出現偉大之事業實於健全之身體本院獨特之物理療法乃據現代科學之原理研討人體各部之組織而發明主治各科難症宿疾不但不用刀割針刺不受痛苦即從來以醫藥不治之難症亦無不奏効鄙人望各界患者速去病苦以享人生之樂謹將電機治療適應症列左

內外各科半身不遂腰腿疼痛各種麻痺病關節炎骨膜炎一般神經痛神經麻痺口眼歪斜皮膚各病各種結核瘰癧鼠瘡腎病睾丸炎小腸疝氣婦人白帶血寒腹痛積聚肺病咳嗽吐血胃腸病耳鼻咽喉科腦神經衰弱頭痛各種病沙眼病痔瘡等均有特效(假日不休)

新療法久病治愈 林川醫社電療部

奉天市鐵工街三ノ二九號

敬啓者敝人患鎖面痺口眼歪斜一年餘矣每日飲食困難日前聞林川醫院設有電機治療敝人前往治一星期即完全好了特此鳴謝

楊陰臯

萬金難買一身無患

錦州市南大街慶發成經理

敝人於去春因事出張外縣不愼受了寒涼得腰腿疼痛不能上班辦公敝因比很是驚慌後見報載有林川醫院電機治療很合敝之病理即前往就療十餘日全愈故此登報鳴謝

于海波

愈後感謝

奉天市皇姑屯新民鎮工廠

敝人患半身不遂症一切知覺失去二年餘矣扎針吃藥永未見効敝想無好之日後友人言到林川醫院用科學新發明之電機治病很有効力敝用此後三星期完全好了特此感謝

趙福山

患關節炎者福音

電機又經濟又迅速又不受痛苦近日治好多日故此鳴謝

吉林市糧米街魁星永司計

啓者敝人患關節炎病並時常麻木行走困難疼痛已極經了許多醫家治療及服藥注射永無効力後閱報載林川醫院感謝欄內有治好關節炎及麻木等很多前往治療三星期果然全愈不想有此種神秘此鳴謝

張殿華

鳴謝電療治病迅速

奉天市琴隊田町五番地

敬告敝人前患神精麻痺病經治療犯二年之久每犯痛苦萬分前幾日閱盛京時報林川醫院電療部之廣告對於敝之病相付後即前往治二星期全愈實是神妙也故付照片刊登鳴謝

戴玉忱

多年重病治好

營口市埠內二四號

敝人患結核瘰癧症已數年矣每春季必犯很是痛苦百醫無効後有友人介紹奉天市工業區林川醫院電機治療後即前去治了二星期即愈故此登報感謝治病迅速

王玉芳

林川醫院

開設奉天市工業區二馬路北興街一ノ八號(卽泰山玉西胡同)

請患婦女病者注意

啓者敝張素雲患月經不調病症並兼白帶甚多屢經醫治始終無效後來日漸沈重一個月內經血來至三四次顏色變紅黑紫淋漓不止行經以前腰腿痠疼小腹疼痛腹內有塊跳動稍一動作氣喘心跳飲食無味以致面色蒼黃頭迷眼黑夜不安眠夢多顚倒敝患此症十餘年百藥千方耗欵無數毫無效果嗣見報章得悉鶴春藥店製售一種安坤丸專治婦女經血病初期之後存一種試服觀念第一次只買一盒無意中服用之後那想大見奇效又繼續購服未及半月就將十餘年之沈疴霍然若失竟出意料之外這眞是出苦海而登衽席也因有以上親試的經過遂介紹同病相憐的趙太太她係經期不準赶前錯後黃白帶下腿氣太惡每到行經之前腹內劇痛旣見經血疼痛加甚四肢麻木血色不正腰腿痠疼腹內血積成塊偶遇氣火交攻或逢飲食生冷疼的更是難忍夜眠多夢而尤好驚醒來只覺渾身發燒口乾舌燥時常精神恍惚敝因指令服安坤丸數盒亦將所有病症完全治好體格立時強健敝更信安坤丸對婦女病奏効之速實錢不多其藥到病除功能卓著眞令人感佩也敝認爲這是一件最要緊的事件因爲從前就未遇着這種神効的藥茲將得病原由及好病情形附病愈後像片一幅刊載報章一則對藥店主人略誌謝意再則敬告世界同胞如患以上病症速服安坤丸眞有不可思議之効諭幸勿自失良機自戕生命也鶴春藥店設奉天大西城門外電車道路西樓房便是外埠購藥寄信該店如數郵寄不誤安坤丸小盒二十付四圓大盒四十付六圓五角函購另加郵費貳角

鳴謝人 瀋陽城北沈旦堡三十七號 張宅 張素雲啓

鳴謝痔漏治愈

[illegible]

鳴謝人 河南村四十五號 張萬榮謹啓

治愈淋病花柳

[illegible]

鳴謝人 劉福德謹啓

刺酒 雀斑 一搽就好

雀斑汗斑風火疙瘩酒刺面色黑黃一搽即愈久用能使粗糙之皮膚變爲細嫩暗黑之皮膚化爲光白必變美容佳境奕莉價壹圓男女均宜外埠函購不加郵費

奉天大西城門外電車道路西 鶴春藥店啓

田口法律事務所

民事·刑事 特許·商標 出願·審判 代理

律師 辯理士 法學士 田口純男

奉天商埠地三經路八緯路 電(2)二三五七 四一二四

安全消臟散

聯 腫 良 藥

奉天省許可證

主治一切胖腫水臌氣臌留腹脹等症均有特效

漢醫 王景泉 謹啓

白民產科救坤金丹

專治產前各病

專治

△專治懷胎數月個個流產
△專治陰虧血弱常患流產
△專治血不養胎常患小產
△專治胎漏不安時常見血
△專治血虧胎痿產兒不活
△專治懷胎數月時常肚疼
△專治懷胎嘔吐飲食不吃
△專治懷胎期內腰腿疼痛
△專治胎動不安勢要滑產
△專治懷胎漏血腰疼下墜
△專治懷胎見血勢要小產
△專治懷胎數月咳嗽不止
△專治懷胎生氣週身胖腫
△專治胎滑不堅常患滑產

專治產後各病

專治

△專治產後無乳兒哭母憂
△專治產後血虧乳水不見
△專治產後生氣乳水立斷
△專治產後失血乳水不足
△專治產血不止盜汗心慌
△專治產後血結臍腹疼痛
△專治產血淋漓日久不斷
△專治產後血虧已入虛癆
△專治產後頭疼嘔吐心疼
△專治產後虛弱盜汗心慌
△專治產後經年腰腿疼痛
△專治惡露不淨血凝腹疼
△專治產後受病久不生育
△專治產後中風不醒人事

專治婦女平常各病

△專治經血不調久不受孕
△專治經虛血寒久不受孕
△專治結婚數年總未受孕
△專治陰寒太重久不受孕
△專治行經延長日久不斷
△專治虛勞咳嗽盜汗頭迷
△專治肝鬱成癆咳嗽氣短
△專治腰腿疼痛抽筋麻木
△專治肺癆咳嗽吐痰吐血
△專治白濁白帶凝臉腹痛
△專治經前經後腰腿疼痛
△專治崩漏不止淋漓腹痛
△專治陰寒太重白帶淋漓

【注意】歡迎漢藥舖代理詳章函索即寄不悞耳 各縣省均有代理家請就近購買之爲便倘無處購買之時請將藥資及詳細住址就近匯寄奉天本藥房發行處即將藥寄上不悞空函索藥恕不作覆耳

告白 欲知詳細治法 函索即寄下

定價 每付國幣七角 每打國幣八元四角

奉天 北京 天津 華西大藥房發行

奉天小西關電車路大什字街奉天中央電話二二六〇三
北京前門外西河沿八十六號北京電話南局三一〇九
天津東馬路東門南一〇六號天津電話五局一三二二

建國忠靈廟祭
第一回 定十六·七兩日執行

第一回建國忠靈廟合祀祭、定於十六十七兩日執行、政府以國務院布告第十號、祭祀府布告第一號、發表如左、

奉建國忠靈廟第一回合祀祭勅旨、康德八年九月十六日、同十七日依據左開執行建國忠靈廟第一回合祀祭儀式、康德八年九月十六日第一日之儀式、康德八年九月十七日第二日之儀式、國務總理大臣張景惠 祭祀府總裁橋本虎之助

興亞奉公日
官民展開堅强行動

處此轉變非常之國際情勢下、國民須有突破超非常時局之決意、九月一日之興亞奉公日、午前六時、由新京中央放送局、放送奉公日禮、屆時全國四千三百萬國民、須齊唱日滿兩國歌、遙拜皇居及帝宮、祈日滿軍武運長久、各官廳、特殊會社、學校、團體等、各自參拜神社、忠靈塔、國都此日適逢徒步强調旬間、故望市民勵行徒步、家庭更須採取一飯一菜辦法、觀樂街爲表赤誠、亦不賣酒云、

酒爲興亞之敵
與友邦無酒日相呼應
大平技監發表感概談

於九月一日關東大震火災記念日、日本爲昂揚國民精神、例年由日本國民禁酒同盟爲中心、文部省、厚生省、拓務省及大政翼贊會後援、於『努力總力戰』之標語下、全國實施『無酒日』之標、以食糧確保、體位向上、勤務增進、貯蓄獎勵、舉生活動員之實、此九月一日、已展開第十八回無酒日運動、非常時之滿洲國、亦以興亞奉公日爲無酒日、本此精神、亦當行與日本同樣之生活改善運動、其猛烈主張者、日本國民禁酒同盟理事之一、民生部技監大平得三博士、論『酒爲興亞之敵』如次、

昭和九年秋、余由南京至北京旅行時、見南京方盛行禁酒禁煙之所謂新生活運動、在北京宿所之隣爲空場、有青年男女同聲齊作軍隊教練、深警異之、昭和十五年改造社發行『蒙古』、著者山本實彥氏、當時在傅作義支那下之歸化城、曾談感想曰、日夕散步時、見無一行人吸煙草者、他省似亦如此、酒場皆關閉、在余等之生活、認爲精神上每晚飮酒一合、吸煙草一二支、最爲暢快、而知國難之味者、彼等也、個人之自制、彼等較余等熱誠、

又北京之聖者清水安三氏於『中國的人們』中、亦曾記出、諸君於中國旅行、見街上有中國泥醉乎、即有之、亦稀有之例外、余於二十數年間、未曾見路傍有醉臥者、即有之、非日本人即朝鮮人、中國人不使酒喪魂、而征服酒、未見中國有因酒蕩喪家財、或因酒夫婦爭吵者、總之、中國人不爲酒所亂之點、似爲多數人承認者、康德五年八月、對滿洲三、四開拓村視察時、在某處聞日本人因醉與滿人爭執、實爲遺憾、又聞先年在北京開日華教育會議時、會場之側、有日本人大醉、由衛中望見之中國教育者某氏、對日本人教育者某氏曰、應速止之、勿防礙會議、是日終日、日本教育之氣焰未舉、以東亞新秩序大目的任鄰邦人指導者之日本人、此種態度果能指導乎、今實拋棄先入爲主之觀念、再加考慮之時、今當聖戰第五年、日本朝野亦漸嚴格、官廳間禁青年禁酒、獎勵禁煙之風氣、亡羊補牢未爲晚也、今正日本人由數百年酒醉淸醒之時矣、白人之對異人種、雖不乏在世界邊土爲異人種教育而死者、然莫如害之者多、若鴉片戰爭、以强烈拉姆酒迷印第安人、以得土地、之清教徒、以酒與加拿大之交換土地、其子孫今爲夏威夷大地主之人等、固例不遑舉也、日本青年醉於洋酒、中國人醉於鴉片、爲兩民族永遠爭執之厭弊、而售賣者之白人、正以其優越感、居高觀賞爲樂也、日滿華果不棄酒、鴉片、麻藥、則東亞新秩序結局如夢、東亞民族間之爭、百年十年亦未必終結、我等於今、實當覺醒矣、

人絹商被檢舉
見利忘義者可以休矣

敷島警察署經濟當局、爲期徹底肅清境內之暴利奸商起見、自八月以還、屢次積立功績、於月前該系警尉田景星、警尉補任恩緒、警長金有田、鄧淸源等四人、當茲實施搜查工作期中、先後逮捕人絹經濟違反犯三名、彼等皆以不正價格牟利、深爲市民所痛恨、今既觸法、人心大快、刻下經濟當局對此數犯、正在嚴行追訊之中、茲將犯人姓名、及暴利之概略、誌之如次、

A 高瑞震、年四十一歲、原籍安東鳳城縣人、現住小西區小西街二段一三四號、在福祥洋行人絹批發部充當經理、大標在損、竟異想天開、藉機暴利、自本年六月廿一日起、至八月中旬止、於此時期內、高價販賣人絹已逾十餘次、以不正價格獲利、約八千九百餘元、結果被警偵知、乃罹法網、

B 山東黃縣人王惠普、年卅四歲、在本市小西區小西街一段一號新華泰人絹販賣店、當經理、由本年度五月初旬至七月五日、在此期間、以不正價格販賣人絹、凡九十五次、先後得不正利益八千四百五十六元、事機敗露、被警破獲、

C 馬續臣者、年廿九歲、係山東黃縣人氏、在大西區大西街一段七十二號泰盛絲房、充任經理、忘義圖利、從本年四月以還、即本着奸商技巧、以違法價格販賣人絹廿八次、售出人絹二百十七匹、得洋一萬二千六百六十餘元、內中有不正洋三千五百餘元、亦被捕云、

四平、西安 兩警備隊結成

【四平電】爲强化四平省警備陣容、該省警務廳、由九月一日、於四平市並西安兩處、設置警備隊、該兩警備隊、均由優秀日滿兩系警官而編成者、西安以西警尉任隊長、一日午前九時、由同農商協力班而來西中之野田該省次長、佐佐木警防科長、臨席之下、於該警備隊官舍、舉行結成式、至四平警備隊、亦於是日午後一時半、於鐵道東紅卍會前新官舍、由該省長市川警務廳長等蒞場、於隊長奧田警佐指揮下、舉行結成式云、

國都警察官 結成十人組

爲圖一警一家之親睦、所謂警察官之隣組、十八組計畫制、乃竹內首都警察總監之提案、最近將形成其具體化此十八組、主要以警尉補爲組長、以外勤巡查十名爲單位而結成之、相互規勸砥礪、掃滅最近種種之惡評、猛力謀國都警察官之素質向上云、

私藏棉布常日關門
終被烱眼警官勘破

北關警察署永興軍派出所長警尉補楊晶坡、於卅一日午後四時許、於管內搜查勵務中、行抵小北街三段五二號李與亮門前、見其門窗緊閉、頓起疑心、蓋李某之住宅、無日不在緊閉也、於是叫開房門、入內搜查始發現其牆壁係用木板做成活障、內有麻袋數個、均裝有棉布、同時至西屋之炕邊、見炕亦係木板做成、炕底亦有麻袋內裝棉布、統計牆內與炕底共麻袋十個、約棉布三四百四、值價五六千元、發現之後、當即帶所訊問、據供係大匹私販棉布者、同時並供出、同犯小北街三段五五號德順利雜貨舖之執事孟某、現已一併轉交北陵署云、

關門隧道排除炭氣
決設換氣裝置
工費五百萬元現在正設計中

【下關三十日電】以擁護世界第二關門國道隧道爲目標之內務省關門國道隧道、以掘入地底甚深之關係、於道內驟引自動車吐出之一般酸化炭素、頗有漸次濃化之虞、故工事本部關門國道建設事務所爲排除此種故障起見設一大換氣裝置、刻正急於設計中、此等換氣裝置、係於地底內換氣建築、殆爲全世界之嚆矢、刻正由該所計畫部三浦技師等力設計中、七月中旬、當可完成、至隧道門之照明有於隧道出入兩口二百米之地、設置之電燈、輝煌觸目、儼然與地上無異、故稱爲海產之太陽、亦不爲過、夜則有於隧道中央部設置之明燈、可稱爲地底之月、此光可使地上與隧道兩界分明、以防發生意外、茲已於三十日決定矣、

洋襪子配給
自九月五日開始

第二回洋襪子配給、自九月五日開始、以八萬四千七百打、百一萬六千四百双、由市內指定販賣店二百四十三家一齊賣出之、配給方法、採用票制、案其所轄分區、以一枚之配給票、分配於各家、令其記入所要數、並使用配給證明書、向指定販賣店購入、其分配數量並配給要領如左、

一、每一家庭家族數當八成之變數(同居者含有)(比例一人一雙二人二雙、三人二雙、四人三雙、以家族數算出八乘倍未滿一者四捨五入)(大人、小人、男女用各種類自由選擇)

一、每一團體(集團)當人數之變數

一、配給方法經配給票及配給證明書使用(印鑑不要)

一、配給開始月日自九月五日

一、販賣店市內主要洋品雜貨店(二四三店)(表示區)

一、各區署管內分區相當月數之配給票數配付由分區內區民每一戶配給票一枚交付之

配給票上比例家族數之八成變數記入、餘白之處由分區蓋印發給有配給票剩餘之時返還市公署爲要

强化國民時局認識
省方派電影宣傳班

奉天省爲徹底周知對于省下農村地區之國家施策及協力於國策遂行起見、前曾派電影宣傳班、刻正於各縣輪流放映中、今更定於九月上旬、編成八班、派往海原縣一帶、該宣傳班幷有醫療班(公醫帶同)隨行、在各地除縣行以村長、學校教職員、地方有力者出席之座談會外、幷以國演會電影會紙戲等、力謀强化對于時局之認識、國兵民壽、普及防空思想及確立隣保組織等、此外對于患病者、幷決定免費治療施藥云、

社會視察團 舉開報告會

社會事業赴日視察團一行十一名、於廿九日午前六時抵京、十二時假中央飯店、招集各關係者舉開報告會、首由張團長說明赴日之工作、並觀察種種詳細情形、作爲奉京報告、於午後二時許圓滿閉會云、

市歌試唱會 已經舉行

奉天市歌編成版自選定之後、遂定於昨日(三十日)午後二時舉開試聽會、已誌昨日本報、是時由奉天市長以下各處長科長等出席之下、首先由放送局專屬之合唱團及管絃樂團担當試唱、對於其中詞句、行最後之決定、然後即行修審云、

假登錄癮者申報數
竟達三千三百餘名
市當局現正實施審查中

奉天市公署衛生處禁煙當局、於今春五月在官民協力體制之下、決定刷新鴉片、麻藥斷禁政策强化方針、過去僅限於鴉片配給機關之經營、更進而傾注全力於癮者之救濟更生、以及禁煙思想之普及等、

查現在奉天全市內、約有登錄癮者萬餘名、至潛伏黑暗地獄之私煙館、作爲說密舞合、而耽於鴉片麻藥之迷夢、所謂『無登錄癮者』實仍大有人在、此項未經鴉片麻藥合法配給之該癮者等之存在、確能誘致私煙館及禁制品之不正等情、實爲禁煙政策進行上之一大礎、

本市禁煙當局有鑑及此、業經對此等暗中潛伏之癮者、着手整理、已由七月初旬、與警察局協力之下、承各區公署、分區事務所、協和會、管煙所及其他敎化團體之總動員的協力援助、從事調查全市各戶之無登錄癮者、對此勸誘登錄申告之結果、其頑固者迷於黑暗府中之癮者、亦漸次理解國策、自動申告者、接踵前來、其中並、固執在社會上之身份地位而來申告者、亦多有之、

統計八月末現在之申告者總數約在三千三百名以上、其各區分別之詳數如次、證諸瀋陽區之七百四名、當居首位、據云『全市十七區中、未有潛伏癮者之處並無一區』至對由黑暗府中突然奮出之新癮者之處置、與現在約達萬人之既登錄癮者、雖宜分別處理、然以管煙所既經歡迎、從此方得公然吸食鴉片麻藥之事而論、審煙館及不正業者、失去顧客三千之多、自當予以莫大打擊者、亦豫料中事也、

再對此等申告癮者、現正在按左開日程、假小西街市立康生院、實施審查其是否確爲癮者中云、

△準時登錄申告者數

	阿片	麻藥	計
敷島區	二四三	一六	二五九
小西區	二九二	九四	三八六
大西區	二二六	七八	三〇四
朝日區	九一	三九	一三〇
瀋陽區	六六九	九五	七六四
渾河區	二五	八	三三
大東區	三三二	一四	三四六
北關區	二七一	一六	[illegible]
皇姑區	一九一	五八	二四九
陵區	一〇	二	一二
鐵西區	一七六	二四	二〇〇
大和區	一六六	七〇	二三六
瀋海區	二四	三	二七
于洪區、永信區、東陵區	[illegible]		三
合計	二六六八	五九七	三二六五

整理癮者肅清私煙館
爲禁煙政策的要務
羽生衛生處長發表談話

在假登錄癮者審查期中市署羽生衛生處長發表談話如左、

查禁煙政策之徹底、必須撲滅私煙館、掃淸不正業者、同時非決行淸理發生不正業者之根本原因之無登錄癮者不爲功、即所謂整理潛伏於光天化日下黑暗同胞、倘賴擅由各方面秘密移到之高價私土、(非官製品之密賣品)說密吸食之癮者、誠屬至重且要之一大方策、故由七月初起、幸得各關係機關之際援協力、而實行調查潛在癮者、結果、竟達三千三百名之多、內中於社會上之名望素著者、亦能不再固執所謂面子、率先自動申報前來者亦大有人、在似此現象實在禁煙前途上深感慶幸者也、

試由奉天市之地理上之關係考查、倂由擁有百萬以上之大人口各點觀之、本市不啻爲鴉片麻藥之一大據點、其素稱『禁煙國策之成敗、在乎奉天』云者、固非過言、足証本市之地位、最小限度亦不失爲不正鴉片、麻藥集散之區焉、

是以念及市內、尙有相當多數之潛在癮者存在、同時寄生於潛在癮者而營生之不正業者、亦當不在少數、誠有令人不盡心寒者、當局決擬使潛在癮者再無一人存在、若該不正業者之徒、更不足論矣、故此深望關係各機關、更進而協力、與以援助以期禁煙事業有所邁進焉、

首聯處委會 業已舉開

協和會首都本部、對首聯議案處理第一部委員會、係關於自興運動事項、已於二十七日舉開、茲首聯處理第二部委員會、由二十九日午前、在該部會議室、由二十餘名處理委員出席、討議至十二時散會云、

こども滿洲滿語版 一、狼狗的愛兒(新京) 二、協和青少年團野營訓練(新京) 三、小鳥的老伯伯(新京) 四、小友和武術(奉天) 五、玩具的進行(奉天) 完成 九月一日(廣告)

建大創立記念 決定舉行式典

建國大學、於九月二日行校舍落成式、及創立三週年記念式典、當日午前九時、舉行已故人員之慰靈祭、十時爲記念式典、十一時半爲閱兵分列式、午後一時爲相撲大會、午後六時半在協和會館舉行記念講演云、

鴨綠江水豐發電所 向朝鮮側開始送電

【新義州一日電】鴨綠江水電水豐發電所於八月二十五日、業已向滿洲國側鞍山由第一號機開始送電矣、至於第二號機向朝鮮側送電、於一日正午已經實行送電、該日午前十一時、於天朗氣淸之候、在第二號機前面嚴肅舉行、有總督府電氣課坂村技師、滿洲國電業、芝浦電氣各關係者、鴨綠江水電朝鮮側、久保田常務以下等權威者出席、而以正午之鳴笛爲命令、由久保田常務手持電鍵之開關、處女電氣〇〇萬弗打用大送電線向平壤送電矣、對此滿鮮兩者建設原動力之水電、將永久轟轟運轉不止云、

小綹技術欠佳 竟被失主扭獲

有戴金台者、年十六歲、在本市大和區霞町卅三號五星行作事、於八月卅一日(星期日)午后四時許、在敷島區康泰街一段廿號附近電車站等車之際、彼時該處等車之乘客頗多、適有竊賊名宋尙武者(年廿九歲)亦雜其中、利用人多擁擠機會、巧伸魔手、將戴某兜內國幣廿八元竊於手內、正擬潛逃之時、而戴已發覺、即時扭獲、至敷島警察署理論云、

强化隣保組織
家主聯合委員會即將結成

協和會市奉天本部、爲謀國民隣保組織之徹底、以期物資配給圓滿、而安定民生、計劃結成家主聯合委員會、由下層實施工作、而期達成良好結果、乃擬定於月之三日午後一時、在市公署舉開家主聯合結成準備委員會議、商討一切關係進行並實施工作方針云、

滿華勞務關係者 舉開協議懇談會

應滿洲勞工協會之請求、來滿視察由華北入滿勞働者之勞作狀況、並與滿洲國側連絡事宜新民會之勞務擔當者滿洲視察團、由該會中央總會經濟科中村義照氏爲團長、率其他關係者十五名、三十日來京後、分赴關係機關、致來訪之詞、三十一日午後、於日滿軍人會館、更於滿洲勞務機關、舉開協議會、屆時出席者有滿洲勞工協會近藤以下各科長、在華代表大村理事、並軍、民生部、企畫處、交通部、外務局、協和會、土建協會、滿炭、滿映、及其他主要事業會社關係代表者等四十餘名、首由近藤理事長致詞(該社總務部長代理)、繼續討論如左問題、

一、入滿勞働者之勞作狀況

一、發礦土建輕重工業等勞務管理之實態

一、勞働者登錄之實際

一、勞働者宿舍經營之實際、並設備狀況

一、勞働市場之狀況

一、勞働獎勵及娛樂施設之實際

一、入滿勞働者之感想

一、勞働行政並勞働統制機關之方針與實際

一、協和會對此之工作狀況

一、其他勞働事項

至四時餘始圓滿閉會、五時於該館爲歡迎觀察團一行、更舉行奉開晚餐會云、

電電創業八週年
舉行紀念式典

滿洲電電於一日、迎創業滿八周年紀念日、因於新京本社屋上禮堂前、由廣瀨總裁以下各部代表課長以上及新京管理局長、同關局長參列、執行勅語奉讀、島崖鑒祭後、讀於九時、在該社正門前由在京社員全員列席、舉行創業記念式典、對日滿兩國旗敬禮、遙拜皇居及帝宮、齊唱日滿兩國歌、合唱社歌、總裁致辭後、對優秀社員表彰、三呼電電萬歲乃散會云、

調查遼陽古蹟
原田博士一行將來滿

爲對滿洲文化發祥地遼陽、加以學術的調查、日本學術振興會、決定以東大教授原田淑人博士爲團長、派遣古跡調查團、其前託民生部三宅嘱託作預備調查、今已得民生部之認可與後援、該團已於十日、由神戶出帆渡滿、自十六日迄十月十三日在該地方作古蹟調查、又遼陽爲周漢以來遼東地方之文化中心地、遼金時代、曾一時爲首都、不啻於漢人文化、此調查可明確整然古代文化的全貌、殊堪期待云、

皆川奉天省次長
本日登廳就任

九月一日午前八時四十分、皆川奉天省次長、於全體官員迎接中、初度登廳、九時於大講堂舉行新任式、經金省長介紹後、皆川次長即發表就任之辭、大意略謂、『官吏應各本其立場、竭盡全力執行其任務、並須排除舊式官僚之獨尊』等語、指示官吏所應行之道、致辭後、於次長室內、舉行各廳科長之介紹、又巡視各廳各科、此就任第一日午前、乃於此忙迫中度過矣、

奉市食糧從茲確保
主要糧穀配給制
自九月五日起實施
對配給証明書亦決加以檢定

奉天市對於大豆、高粱、包米主要糧穀三品之配給狀況、從前殆有自由買賣之觀、致一部囤買及暗行交易橫行等、一時招來糧穀難之勢、而對處如斯緊急事態、奉天市當局、於各方面協力之下、講求對策、對於確保九月分所要量、堂堂成功、繼之、關於十月以降之所要量之獲得、亦皆就緒、是以爲期其圓滑公平配給、二十九日、於市公署開主要糧穀協議會、省、市、警察、商工公會、協和會、農產公社等各關係機關首腦者、均行蒞席、關於配給方法數量等有所愼重審議、對於中流以下之生活者方面、在可能限度內、以公平妥當配給爲目標、進行計畫結局、主要糧穀、亦一擲從前之放任主義、自本年九月五日起、即按配給證明書或通帳制、實施統制配給、決定關於其他配給要綱、更招集各區長事務長、開協議會、除指示上月決定之配給要綱外、關於今後、諸物資配給、則依據區、分區並隣保組織等下部行政機構之運用、謀公正圓滑之配給、更現在發給之配給証明書中、多有記載事項不備或誤載等不正者、當局有鑑及此、定於九月一日一齊實施配給証明書之檢証、對照分區事務所備之台帳、依分區長認定要配給者等之處置、一掃不正證明書、而期適正配給、

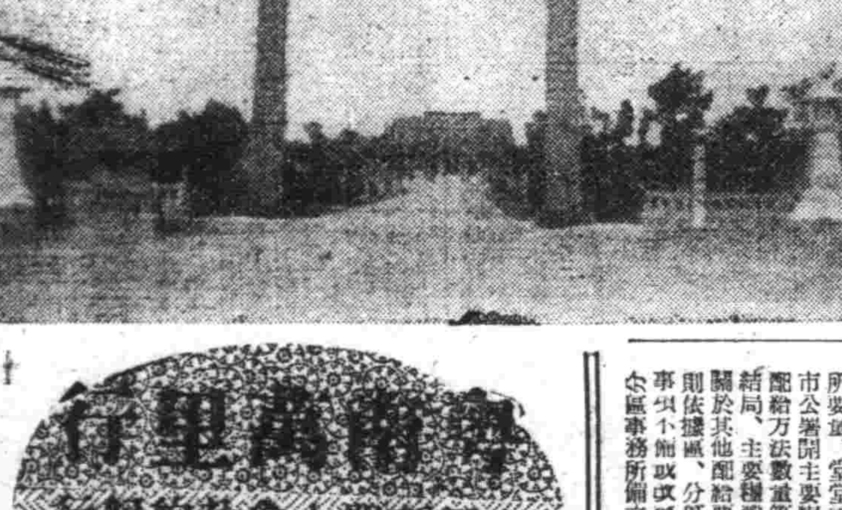

……台中神社……

寶島萬里行
東亞新聞大會赴台紀行
滿洲記者團副團長 本報編輯局次長 李雅森

五十四、台中散步

開闊洗淨了台北的急行車、風撒出一點新涼、廿二日早晨、情報部淸正先生領我們開始周遊了、又是高峯堆聚於車窗的兩旁、連綿地展開、數不盡峰頭有多少、將至新竹、山更縱橫地包圍了我們、隧道簡直像通山關、三分鐘內、就穿過了五個、偶然右下裡有了平地、那極近處又是無際的海浪、有時近得像一步就可以跨進台灣峽裡、滿眼中浮漲着烟雲、這淸風與美景使倦旅者爽快不少、然而我們畢竟已捨了海岸線、沿左側的薔藪奔台中去、這一帶是煤油地層、苗栗等處是有名的富藏、馳出谷中而過米區豐原、水田與甘蔗漸漸吞沒了丘陵、二小時半、已經到台中了、但我們需要進至彰化換汽車到農村去、實在也因此地在全島是矗觀材料最豐之區、州廳派人來導我們下鄉、返到王田、平野上展現了田家風光、墻中鋪佈着白鷺與水牛、農婦們許多都蹲在草笠下、山野裡吹過綿綿的風來、那高禾嘶出悅耳的音韻、汽車送我們到大甲郡、高山又是起伏在漏地、幾間茅舍高高在崗、巖怪石之中、在這裡沒有都市味、我們吸滿了農村氣息、漸聽到了台灣土話、六個陌生的頭顱、使令孩子們常怪異地凝視、婦女在哼呀的語音外、有時也會說一半句滿洲話來、到梧棲、又是海水在激撞島岸、我們參觀了新高築港工程、那大港口上伸出很長的坡堤了、背後擊常富大產業區、投以二千七百萬元巨資、凝結了科學的精華、在此以純然的人力、預定了明年就完成一個最有發展性的港灣、晚五點、從淸水驛換火車回到台中、這幾條寬長的馬路上也相當繁華、一片是盆地、建築還很新、夾道的榕樹與榕樹之外、厚綠的鳳凰樹上、綻出許多艷美的紅花、淸澄的河水、使從市之腹地直穿過去、走在寬坦的路上、大有漫步於京都之感、在群山的圍抱下、肥沃的土壤中、這是全島第一米穀與水菓的輻輳市場、茶與砂糖的吞吐口、一行在『千代之家』住一夜、州知事與市長還我們一頓夜宴、二十三日雨又霏霏然、一早去拜了神社、到淸業獎勵館、好多台灣名產代歸了此島的富庶、也許是命運、到青果會社不曾趕上那水菓堆成山的輸出檢查、午後零時半、我們又是南下火車的乘客了、

台中市街

天氣概報

地方 奉天 西南風 將陰

(一日測度) 最高 三一度二 最底 一七度八

各地氣溫 (一日測度)

奉天	二九度	快晴
新京	二七度	快晴
大連	二六度	快晴
哈爾濱	二一度	陰
齊齊哈爾	二〇度	微陰
海拉爾	一四度	曇
黑河	一九度	快晴
牡丹江	一七度	曇
延吉	一五度	快晴
[illegible]	一九度	微陰
通化	二五度	快晴
安東	二六度	陰
錦縣	二八度	快晴
通遼	二八度	晴
張家口	二七度	微陰
天津	二九度	微陰
上海	二七度	陰
東京	二四度	陰

胃腸應當治療

胃腸有病，乃是吾人一件最痛苦的事，因爲凡患此症的人，不是體質枯瘦，就是面色肌黃。以致每天連飯都不想吃，即便有時能夠吃下一些飯，以後也是不免要感到消化不良，膨悶脹飽胃痛，心悸，嗳氣，同時精神上，除現一種不安與憂悒的氣色外，以外簡直見不到甚麼快樂，所以凡患此症的人，都想求一相當療法以期早日解脫，但此症應當怎樣治療呢，除先調整胃腸，加强胃腸機能外，以外更當注意營養因爲衰弱胃腸不需營養是不會恢復健康的，此外對於飲食的冷熱和軟硬上，也更須注意，因爲注意養生，也是治療胃腸最高法門。

「若素」是胃腸最良聖藥，有極大的治癒力，它對於胃腸不但有調整力，使其機能提高，並且也可加强胃腸組織使胃腸早日恢復原狀，至於營養方面，含量極多，實非他藥所可比，如活性酵素與營養素等，均爲治療胃腸最好的成分，所以無論患食慾不振，消化不良以及各種胃腸病，都能給與極大的效果，請患者早服罷。

(適應症) 胃腸諸症 未老先衰 產前產後 小兒虛弱 營養不良 肺結核 神經衰弱

胃腸營養 若素

藥價 錠劑二十五日量・一元六角 粉末三十日量・一元六角

奉天信濃町十七號 若素製藥株式會社

興亞旅途明朗快爽 列車乘客混雜緩和
擁擠不得乘者返還票貲

【大連】滿鐵總裁室秘書課、從來履行之社外臨時優待乘車免費券、今爲緩和旅客之輻輳、實踐明朗興亞之旅爲目標、對此券決加以整理、即自最近起全部廢止、一方對由大連港乘車之旅客數、今後決不容超過列車之定員數、所發賣之乘車券、亦以定員數爲基準、如達定員數、而乘客中有已買票而殘留不得乘車者、則返還已購之乘車票貲、如此則今後列車中可免擁擠及混雜、乘客等亦快爽而安旅途云

農產物出荷 調查率多涸滯

【北鎮】縣各村屯長、對於農產物出荷、調查根本未能徹底、故調查率多涸滯、從事涸滯已極、豈知地東地戶、所得糧石、應分別出荷、而竟有令地戶完全申報於村公所、若如此辦理、則城內地東、既與北鎮、街定立出荷契約、然所有糧石、已經盡數申報村所、結成契約、將來以何物出荷乎、所以已被全數查報之農戶、既無應付地東之糧石、而獎勵金之支領、亦無所是從、似此涸滯將來難保不發生糾葛、不清之處不知有管理之責者、何以善其後云

像館攝影精良

【熊岳城】驛前松山照像館經理陶麟祥氏、品格瀟灑、性情磊落、對於攝影夙有研究、一向在本驛設立像館有年、成績斐然、嗣更悉心研求、藝術猛進、一般攝影家、咸以專家目之、所以營業鼎盛、應接不暇、該氏不以藝術自矜、研究精益、尤善攝製新聞影片、近曾對新聞界、時有所供獻、將來之成績定有可觀云

税局開催特別 賣錢税協議會

【昌圖】税捐局爲謀特別賣錢税法實施徹底起見、於本日（三十日）上午十時假商工公會會議室、由關係機關蒞場之下、招集市內關係商店多人、開催協議會、對於特別賣錢税法、由責任者分別詳加指示、一般參加者、俱得要領、收效頗大、於正午十時乃圓滿閉會云

西崗商會幹部 任期屆滿改選

【大連】市西崗商會、因會長、董事任期屆滿、循依往例、必須改選、以重公允、會特招集委員數名、委員長推舉議九君任之故因有與全体會員討論之必要、定於本月廿八日上午九時頃一在該會會議室、招開會員總會、業已治戶發信通知、據各刻下現任各會長

△正會長、周子揚氏
△副會長、徐憲齋氏
△副會長、王少臣氏

依各財產、人格、地位、於會務之助理上、毫無欠缺、非但任勞任怨、且爲商家造福不淺、其功績殊深、致使各會員中、對於選舉一項、咸示有願爲諸位會長蟬聯其任、此種輿論、雖未風雨滿城、該會關係人間、皆有贊同之聲、以此面面相覷、該會正副會長、雖脫照循連任之說、故誌之拭目以待云

房主胡漲租金 未得利反受害

【大連】大連市汐見町二番地、木廠廣盛福尹明山年四十二歲、所有家屋十餘戶成已租出、於此米珠薪貴之際、不認識時局、竟視爲奇貨可居、於六月十日派收款員沿戶通知、每月房擬漲金少則三毛多則一元、當被經濟警察查覺、於上月二十九日將房主傳署詳問明白、該署內正商酌之際、未正式提漲、故按地房租賃取締規定罰金五十元、以使注意云、

又大連市黑石礁町百七十七番地、王義敏年三十四歲、家中務農爲業、頗稱小康、於數年前購得小房十七間、共住三戶、昭和十四年十二月一戶五間房租金 分十元者 十五元者、於去歲九月一日、按戶增租金二元、至本年八月計收不正租金百六十七元三毛三分、上月廿九日爲沙河口經濟係查知、將房主傳案、至於如何處分不得知之云、

大廣場署管內街市 虎疫注射證明檢查
無證明票者強制的注射

【大連】州廳衛生課、爲虎疫預防計、曾實施預防注射、後更期徹底計、特派醫師及衛生員等進出於市內各街頭、對一般市民、檢查預防注射證明票、其無此票、或有而未攜帶者、即認爲未經注射、再予以強制的注射、今者大廣場署衛生係、更與此協力、自三十日起、沿管內各街市、施行隨時隨地的檢查注射證、尤以繁雜街市嚴重施行云

密運捲烟私帶紙幣 沙署查知一網打盡

【大連】大連市蓬萊町百五十五番地、雜貨商張喜財外三名、於今夏六月上旬以來、自老虎灘及小平島、海岸秘密向山東運輸捲烟（金槍）等價值金八千二百餘元、由山東持歸滿洲中央銀行券五千五百餘元、被沙河口署經濟係員查知、去小平島海岸、當將其四人一併捕住、拘於署內、正在審訊中、至於有無餘罪、刻尚不明云

設賭抽頭被捕

【旅順】管內營城子會、東小磨子屯有袁洪濤者、以開設雜貨舖爲業、因時下生意不佳、妙想天開、暗集苦力賭紙牌局抽頭、亦圖不正之漁利、不料被派出所松尾警察探知糾至派出所懲罰釋放云

公定價格改正 購者向州廳買

州廳經濟警察課、對於諸物資之公定價格、早已作成刊印册本、頒給一般日滿市民以使購買貨物（生必品）等時、免受奸商屆販之騙等因、然全市住戶商家、咸有購備、今該課因迎時代要求對於諸般物品、另行改正、以重公允、故刻下已印刷成本、有欲購買者、可向州廳該課定買、否則各街巷、皆由區長群長、按戶訊問、願買者可任意購備之云

開院日起、即分寄此講習錄、可得高等的學業、誠亦熱心向學者之福音、愼勿失此良機也云

滿洲國民高等學院 編成高等學講習錄
十日起開院通信教授

【大連】滿洲國民高等學院已附設於大連市寺內通海務協會內、現在諸般準備、亦皆告成、決自九月十日起、正式開始授業、同院爲州內最初的創設、爲普及滿洲國民以高等教育爲目的、故希望受同高等教育者、無論遠近、皆可以通信、函授以充分的教育、刻聞同學院已編成滿洲國民高等學講習錄、且印刷多部、希望函授者、急速報名、九月十日之云

配給味之素

【昌圖】此次到着之味之素若干盒、經經濟科規定配給辦法、除日系官公吏每戶一盒外、餘者俱配給與各機關滿系公務員、視定員之多寡、而定當之成數、各向指定小賣商、開始購領云

爲慰日滿英靈 定期舉行盂蘭盆會

【遼陽】市佛教會、依往例九月六日、舉辦盂蘭盆會、本年仍照辦該會、以慰日滿英靈孤魂野鬼於泉下云、

痛悼愛妻病篤逝世 賠市署千圓購醫書

【新京】住首都信和街九〇二號有伊東鄉胤者、日前愛妻逝去、伊東爲追悼愛妻及作紀念起見、於八月卅日特以國幣千圓、賠寄市署、指爲購買研究醫學書籍之資、市當局甚爲感謝、而自另一觀面之伊東氏痛惜愛妻因醫藥罔效而死去特以多貲指爲購買醫書之用、其意義殊誠深遠而可敬矣

街公所演戲募欵

【海城】街公所、以街立之國優學校、其原有舊房、率陷於坍塌狀態、覺學級逐漸增加、校舍蒸感偏窄、是以於前年冬季、即計畫歸併學校、重建寬大校舍、用期學生容納得下、當時計畫按兩期修造、第一期曙光學校、建築完成、已於去歲多初由城內遷於城東北角之新築舍、第二期建築地點在西門外路南關附近校舍教室等、共達七十餘間、上述兩處校基、到第二期完成後、總需國幣十二萬數千元、除官方補助、及寺廟村莊城街紳商等、捐輸成數八萬幾千元外、尚懸欵數、四萬元、在無可籌措之中、祇好出於募欵之一途、日前曾經街長楊階三、向縣署行政科、聯絡妥洽、決定演戲、募集學欵、以完成此百年樹人之義舉、演劇地點、海城大舞台、日期、九月一日、迄九月十四日、票價壹元五角、預算終了後、能募欵三萬餘元、除一切開銷外、餘欵悉填補校舍缺空、而舞台財主萬慶林、對此項有關公益之舉、異常熱心、對於關中之男女角色、奔走磋商、以底於成、任如何艱難、情願犧牲、而縣署俱樂部之各役員、因期亦圖粉墨登場、爲桑梓犧牲時間與精神云

失欵者歡欣領去

【海城】興隆區、住戶呂子安之次女、呂小蝶、於本月廿日晚在當街玩耍、當拾得國幣七十三元、當時送到北門派出所、請求保存、以待失主領取一則、已如既報茲此項失欵、係本城西關住戶楊儒芳女士所遺失者、見報之後、最到警察署、請領經保安主任李景星、訊問詳確、即令其覓保領欵、失主以巨欵失而復得、經出國幣十元、交警察署、藉表謝意但警察官拒而不納、楊女士竟千萬感謝、歡欣而去云

奸商利徒壟斷 猪肉極感缺乏

【昌圖】近來本縣家畜組合、業已成立、猪肉小賣商市內只餘兩家、乃以厚利主義、不多宰猪、致不足需用而生擁擠情形、以本縣爲產猪地區、而有如此現象、其爲奸商壟斷可知、故產業科當局、決予以調查、而加以嚴處云

警務科檢索隊 實施檢索

【本溪】縣警務科長、河本七二郎氏、鑑於高梁繁茂期間、誠恐有不肖之徒、匿跡滋事、特行非常招集、編成檢索隊、河本科長爲檢索隊長、古候司法股長以下多數警察官、分爲六班、晝夜實施檢索、收有良好之效果云

韓醫師會長 召開業者會議

【遼陽】市醫師公會長韓秋實氏、醫術精良、學品超優、前被選爲醫師會長、自任職以來、對同業之整備施療等、力裁公允、從事於八月、廿七日召集同業會議、商討今後藥品組合配給各醫院之策、及今後貧病施醫救濟協議云

市署張教股長 奉命榮轉奉天

【營口】市公署教育股長張達齡氏、自蒞任以來對於本市初等國民教育及學校興革事宜之措理均不遺餘力、是以頗著有相當偉績早爲上峰所重視、茲者奉命榮轉奉天市公署特別教育股長、定於來月二日午前九時四十分出發赴任、一般社會人士得訊之下皆爲擬不置云

某大實業家之所謂『雖於讀寫佳良然對於珠算不佳不採用者變厭有之』於社會對於珠算不佳雖不能一慨終身

珠算不佳立於他人面前爲確恥辱

前隨爲恥辱故東京杉並區高下井戶一ノ四東京書院發賣速成熟達正確珠算方法如購買後無論如何之門外漢亦能迅速入門以至於珠算初步加減乘除諸數等求積步合算均有詳細方法記入期望本書於數日間後規定則雙習即如商業甲種商業學校卒業程度之珠算無論何種雜計之帳目亦能迅速簡單正確算出故得商店員銀行員一大歡迎也此書定價一圓八角特價一圓出售希望購讀者請向東京書院價一圓寄下見欵送書不誤也（振替東京六八〇三四番）

學校卒業之後不能充分書寫書信者時有所聞雖不爲可恥然自己之事件不能完全表達於他人不但傷害情感尤關於禮節亦屬欠點也有見如此東京杉並區下高井戶一ノ四東京書院發行文學士落合先生所著『實用新著手紙百科詞典』一書能補助遺憾無論何人均能獲得自己想像中適當的指示實爲最貴之書如購此書一冊即可排除一切恥辱而能達成書信文章家之榮譽從此不用求人爲雖大篇

書信文法 寫法之活用

而立他人面輯亦充分可能矣內容『交際文』『商業文』『病中問候』『暑中』『寒中』『祝賀』『賀年』『謝禮文』『詰問』『催促』『定購』『弔慰文』『男女交際文』『就職之書信』『履歷書之寫法』『其他八十章簡易明瞭之實例均一一書寫在內』此書定價一圓七角請限五百部特價一圓出售請向東京書院將書價一圓寄下見欵送書不誤也（振替東京六八〇三四番）

正確 簿記添寫法

添寫簿記方法並無若何困難如有小學卒業之程度簿記添寫方法亦能完全學成此次東京市杉並區下高井戶一ノ四東京書院發賣『容易活用正確之商業簿記』講義一書確名符其實爲適當之商業簿記此書由於記入帳簿之心得關於現金出納添寫法商品入賣出元帳台帳日記帳等之表等之作成均有類例示明抵導詳細此書定價一圓五角此次特價按一圓出售希望購讀者請向東京書院將書價一圓寄下見欵送書不誤也（振替東京六八〇三四番）

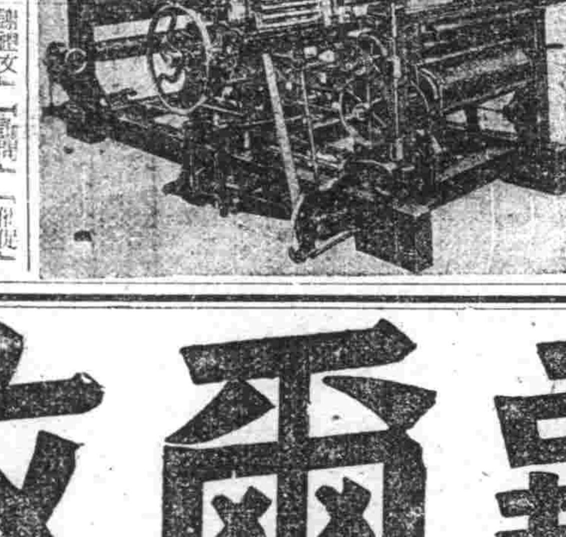

【機 絹 織 人】

吾者敝行自創業以來頗蒙各工廠之留徠深爲榮幸値工業勃發之期且悠久之進展特赴國外運到各種新式機械頗多尙望各界同志如欲創設紡織染色製稿印刷製米各種工業倘蒙諮詢或面接洽敝社無任歡迎也

營業科目 紡織染色製絲機布乾燥整理機脫水製紙秋衣印刷機其他各種新古機械買賣

奉天市瀋陽區小北街二段一五〇 電話(二)六七七

興滿洋行合資會社

懷著中名良聞藥

守田寶丹

豫防惡疫 起死回生之靈藥

一劑一效 水土不服 飲食過量 吐瀉霍亂 身體倦怠 頭痛眩花 腹痛絞腸 舟車口燥 紅白痢疾 各種惡疫流行時服用 寶丹諸症立奏其效如神

定價 十五錢 六十錢 三十錢 一圓廿錢

發賣老舖 守田治兵衛

本舖 東京市下谷區池之端仲町
本行 大阪市南區長堀橋筋二丁目
分行 振替大阪五七七三九番

往々有假牌請特注意 仲町二十二番地守田氏

惟其是保健治病的護符

具有消化・殺菌・救急三大靈効

寶丹是於東西兩洋的靈藥中配以著名的雲南麝香、及珍貴動物內的分泌素等炮煉而成之効驗偉大的保身救急良藥。凡有惡心眩暈等症、以及心氣不爽的時候、服用本劑一匙、即可清醒潑剌而成暢爽的心氣。如服用本劑則能發揮起死回生的靈効、又如常用之、則既能豫防可怕的時疫及其他種々疾病、又能整頓腸胃、助長消化、增進健康、而且香氣馥郁、觸鼻芬芳、是以近代士女尤所愛用、眞是家庭旅行不可缺少的妙品。

全國各藥房均有經售

蓋世無雙 治梅聖藥
新坦霸爾散

新坦霸爾散係環球馳名之最優秀製劑驅黴効力之超群無與倫比爲一切臨床醫家諸位賞用無不讚稱。

特徵 効力優秀・大批生產 使用簡易・價格最廉

主治 本劑治療各期黴毒並由黴毒而起之種種隨伴症狀與豫防克奏偉效、再對於脊髓癆、麻痺性痴呆、回歸熱、由一般黴毒而來之疾患、瘧疾、鼠咬症、瘴氣熱、熱帶莓瘡等、奏効更著。

詳細文獻函索卽寄

包裝 一號（〇・一五瓦） 二號（〇・三〇瓦） 三號（〇・四五瓦） 四號（〇・六〇瓦） 五號（〇・七五瓦） 六號（〇・九〇瓦）

製造發售□ 第一製藥株式會社
本社 東京市日本橋區江戶橋三丁目
支店 奉天市琴平町三番地 天津日本租界伏見街二七

代售處 各地大葯房均有

劉氏樂仙膏
主治婦女 經血不調赤白帶下子宮寒冷肚腹疼痛等症 哈爾濱道外十四道街

老福春堂總售處

養血保坤丸
主治婦女調經和血去瘀血病除淨必能得子無妥苦惱 此藥人參鹿茸所製成丸研究多驗有效 請服試之信之不謬

劉氏金丹
此藥專治男女新久諸般肺病老年咳嗽勞力咳嗽或新咳久咳痰中帶血大口吐血胸膈疼痛久咳成勞夜不能寐動作無力心神恍惚日輕夜重飲食無味自汗盜汗午後骨蒸體低咽口干喉痛一經服之功能消痰理氣截肺止咳良藥

定價每盒一元 每付一角 哈爾濱道外十四道街

老福春堂總售處

金剛藥片
此藥治諸虛百損五勞七傷一切虧症遺精精液缺乏精神消耗 [illegible]

定價 大盒五十片二元 小盒二十片一元 半打十圓 五圓

外埠各大藥房皆有代售 哈爾濱道外正陽十四街

老福春堂 總批發處

各種製米 電動機發動機 調帶油類一切 零付

中桐式丸善式製米機 大阪廣瀨商會特約店

哈爾濱道外北六道街 松亭洋行 機械農具商 電話六二四一

滿江省公署製造成藥許可
清導補腎丸

大贈送 買一盒贈送一盒

主治 先天不足、後天虧傷、五勞七傷、諸虛百損、腎虧咳嗽、腰腿痠痛、夢遺滑精、精冷精清、房事過度、精神衰弱、記憶減退、動作氣喘、耳如蟬鳴、年久白濁、小便頻數、夜不安眠、消化不良、以及婦女久不受孕、赤白帶下、子宮寒冷、月經不調、趕前錯後、氣虧血虧、服之均效、萬試萬靈

定價 大盒三元 小盒一元五角 每打 卅元 十元

總代理 哈爾濱道外正陽八道街 美華西藥商行

注意 外埠函購郵寄不加郵費 願代售者函照寄報酬從優

品質最好 香味最妙

紅獅香烟

請君注意 買一盒送一盒勿失良機

主治 先天不足腎經虧損老年精衰夜多小便精神困倦 ...

△黑色固腎丸主治▽

黑色固腎丸

緊要聲明 敬告者敝行出品黑色固腎丸行銷三十餘年完全魚目混珠者 [illegible]

駐哈爾濱道外十六道街 瑞華氏藥行
駐新京西四馬路南拐角 瑞華氏藥行
總經理奉天小西關 大生藥店

本藥專治男女酒刺雀斑 [illegible]

雀斑 酒刺 特効藥

玉德堂藥店

新式拐杖 骨折脫骱 傷筋充血 消炎活血 止疼散腫

止疼散 舒筋散 正骨丹

跌打損傷

經驗接骨 手術接骱

堅固耐久

現場救急 隨時出診

漢醫 閆頭卿藥房

奉天市電車路第一商場西